朝鮮日報

三十一日夕刊八面

發行 編輯人 林景來
印刷人 朴昌根

京城府堅志洞靈泉番地
發行所 朝鮮日報社
代表番號光化門(光)二三〇〇番
振替口座京城八五七八番
京城電話光化門二六三八番

社說

世界恐慌의 一段高

만흔豫言者로부터 一九三三年은 有史以來未曾有의大恐慌을克服하는 紀念年으로 預言되얏다 米國의어느新聞은 이以上 經濟界의惡化는 想像할수 업는것만큼 奇妙한論理를 企待할것이라고 善化를 展開시기엇다 果然 米國의財界는 確實히 好轉의徵兆를 보이엇다 金本位停止이로구나! 昨臘以來 米國의 偽替념핑으로因한 打擊을除外하고 農産物과食料品은斷貫해잇섯다 그러나 近日의報道를 드르면 포드自動車工場의 全米工場閉鎖와 파라마운트映畵會社의 崩壞를傳한다 自動車와映畵는米國의重要企業中 빠지지못하는것이요 포드와파라마운트는 各各그企業에잇서 巨大한獨占體라 그두事實은 確實히 米國恐慌의 새로운發展을意味치아니치못한다 各國의爲替덤핑을 막기에만 議論이沸騰하든 米國의朝野도하야금 다시한번 그自國의內部를 돌아볼契機가 될는지? 恐慌의根本原因은 賠償問題도아니요 關稅問題도아니요 貨幣制問題도 아니다 그모든것은 오히려한 根本的原因의 派生的現象이다

二

한편으로 英國은 어떠한가? 첫재 폰드市勢는 一九三二年一月以下 四月까지 騰勢를 보이엇다 그래서英蘭銀行과 大藏省의對佛크레지트도償還하고公定步合의引下爲替平衡資金制限令의撤廢等을 可能케한것이다 그러나五月로들어서서는對米爲替는 逐漸를보이어 十二月은 二弗三十仙에往來하야 平價에對한約三十二%의低位요 폰드市勢의低落으로 輸出貿易는好調를보힘뜻도하지만 一九三二年十月의指數는 前年十月에比하야一〇、四% 前前年十月에比하야 三六、九%의 減少生産指數도 一九三二年第一期 九五、一 第二期 九四三 第三期八七、三으로 第三期의指數는 前年同期에比하야七、四의減少다 또獨逸은 어떠한가? 무엇보담도失業者의統計가 모든現狀을說明하는것이니 一九三二年初頭六百萬을突破해가지고 四月에와서五百萬으로 減少되엇스나 九月末現在五、一〇二、八으로 前年同期에比하야四七、七의增加다 其他諸國에對하야서도 一九三二年末外지 何等의조흔傾向이업슬뿐아니라 도리어恐慌激化해잇섯다 煩弊스러워 英獨以外의統計는 省畧한다

三

今番米國의 두事件은 오죽그影響이 米國에局限될것은아니다 米國의取引所恐慌이곳 伯林倫敦巴里에波及된것가치勿論 各資本主國에向하야相當한影響을 이칠것은事實이니 今後世界恐慌이어떤限度에까지 다다를지모르지만 何如間一段高의 는입이어 업지안타 景氣預言者들의 預言은 不幸히的中히못하얏다 그들의皮相的觀察乃至意識的欺瞞이 客觀的根據에依치아니한은 再言을 기다리지안코 明確해젓다 現今

日本財界의動向은 최재로國際聯盟의 空氣니 괴양이의눈과가치 잘變하는 國際聯盟이라 거의問題로안보아오든傾向도 잇섯스나 그래도그로말미암아 或國際對立關係의尖銳化가더욱더露骨되지안코 或그結果重大한事態를招致치안할外하는 要素도그…

…다음으로 米國의不況切下나 …이니 그것은이미 …가치 日本輸出貿易의 …이다 그러나 今番米國의두事件도 決定적지안한 關心事가 이루지안하면 世界恐慌이 一段高는 確實히日本財界라고 그波紋을 던지지안할리업슬것이다

起草委員會의形勢

報告書는今日로終結

一日부터勸告案審議

大體로事務局案을採用

리트ㄴ報告와別無差異

(제네바三十日發電通) 報告書草案에關한目下의形勢는如左하다

一、聯盟事務局은目下報告書草案에關하야起草委員會가至今까지에決定한草案의第二部中의改訂及變更에基하야草案의改書及타입푸라타改打를하고잇다

二、但서이콧트及一九三一年九月十八日夜의日本軍의行動에關한二項만은未決定한대로三十一日午後三時半부터열리는起草委員會의決定을待하기로되엿다

三、事務局側의見解에依하면起草委員會는三十一日의會議에서報告書草案中의第一部及第二部를速히決定하고이에서報告書中의結論의審議에入하야될수잇스면結論의審議도同日中에完了하고二月一日에는勸告案의審議에入할것을期待하고잇다

四、報告書中의結論은大體로事務局案그냥을採用한것임으로結局同結論은리튼報告에가차운것일것이다 但리튼報告와다른것은紛爭當事國의紛爭發生後의聯盟規約에對한態度及日本의滿洲國承認에關한二項이加하게될것으로期待된다

勸告案四日完成

對策은外務에一任

【東京三十日發聯合】 諒府代表部로부터三十日本省에到着한公報에依하면目下聯盟의勸告案起草委員會의進行狀態는大體로今週中인來月四日頃外지에勸告案을作成하야六日頃드中兩國에內示하야八日頃에十九國委員會에提出하고事務總長으로부터詳細說明을하고十一日이나或은十三日頃에聯盟總會를開하고附議하기로된模樣이다

【東京三十日發聯合】 聯盟의日中紛爭에對한日本政府의最後的態度에對하야서는三十日特히臨時閣議를開하고愼重審議하얏든바閣內에서도議論이두가지로난호여此際에國際情勢에鑑하야어데外지든지聯盟側과協調的態度를取하야規約第十五條第三項의段階에서處理할것이라는主張에對하야依然既定方針으로邁進하야그結果第四項에옴기드라도어찌할수업다는強硬論이잇서서結局現在와如히事態는微妙하게되엿다 한局面에際會한이때에는一切를外務省에一任하기로되엇다 그리고 內田外相은外交上의見地로서萬遺憾이無한手段을取할것이라하야內田外相에一任하고外交上의見地로서萬遺憾이無한手段을取할것이라하야內田外相은宮中에參內하야天皇陛下께上奏를總하자곳有田次官、谷亞細亞局長、守島第一課長을集하고外務省으로서의最後方針에對하야協議한結果此際左顧右眄하지말고斷乎既定方針에從하야一路邁進하기로決定하고軍部側의諒解를得하얏슴으로右經過를三十一日西園寺公에報告하고서代表部에急電하기로되엇다 그리하야聯盟對日本의全面的對立은발서不可避的으로되엇다

報告修正案配布

今日午後에審議

【제네바卅日發電通】 聯盟事務局은 起草委員會에 對한決定에基하야 事務局作成의 報告書第一部及第二部에 修正을加한新『텍스트』를 作하야此를二十八日夜아일랜드代表레스터-氏의提出한修正案과共히三十日起草委員會各委員에配布하야同委員會는三十一日午後三時二十分부터此를審議하게되엿다 이修正案은報告書가十九國委員會에提出되는境遇此에對하야容易히討議를再開할수잇슴을主眼으로하야相當強硬한것으로解釋된다 그리고小國中에는勸告案은兩當事國에對한勸告以外에極東에의『〇〇〇〇戰爭』의防止를確保하기爲하야他聯盟國이取할行動에關한勸告도含할것이라고暗暗히策動하고잇는데大國側은依然此에反對하고잇다

中國은形勢樂觀

小國側과運動繼續

【제네바三十日電通】 中國代表部는最近數日間의聯盟의形勢에滿悅하는南京政府은 勝利를視하는電報外지交換하며三十一日今後의起草委員會에對하야報告書案을確定한今週中에는勸告의骨子를決定할形勢임에鑑하야此를強硬히하면完全한成功이라고三十日朝부터小國側에運動을繼續하는바權閣하면彼等은日本이脫退의腹案이업다는與見을세우고活動하야滿洲國否認字句를含치안한報告又는勸告며로同意할수업다하고다잇다

總會採擇十三日頃

【東京卅日發電通】 제네바代表部로부터의報告에依하면第四項에依한報告及勸告案을今週中에成案을보아一日의餘裕를주어서總會를開하고更히最後的調整을하고자三日을經하야十三日頃總會를開하고右를採擇하기로되얏다

獨國務總會黨首

히氏에게組閣命令

直時로閣員組織을着手햇다

파펜氏를副總理로

【伯林卅日發電通至急報】 힌덴불그大統領은國粹社會黨首힛틀너氏에組閣을命하얏다

【伯林卅日發聯合】수라이헬內閣總辭職後의後繼內閣은國粹社會

派의 注意를 冤하고잇는바 三十日힌덴불구元帥는國粹社會黨首領힛틀러氏를首相에任命하고組閣을命하얏다

閣員候補

【伯林卅日發電通】 힛틀러內閣의候補는左와如히決定하얏다

首相	힛틀러
副首相兼普魯西蘇聯委員	파ー펜
內相	월헥、프릭
外相	혼、노라이트男
國防相	웬나、혼、론벨그將軍
經濟相	슈베린、혼、크로직
農商相	푸겐벨르그
勞働相	푸란쓰젤트
遞相	엘츠、혼、류베나쓰하
無任所相	게ー링

파氏副總理는

獨裁의封鎖?

【伯林三十日發聯合】 힛트러內閣의組織과共히普魯西州統監으로任命된元首相파ー펜氏는同時에新內閣의副總理로任命되엇다 右는힛틀러氏를首相으로任命함에 對한데파ー펜氏를副總理에任한것은힛틀러氏의權限을制限하야施政의 ……任하고그權限을擴張하야施政一般에副總理의承認을要하지아는다는大統領이此를裁可하지안는다는新制度를採用하야그리하야聯邦政府의實權을파ー펜의掌中에장코자하는것이다

國內經濟改革

法律을制定?

【伯林三十日發電通】 非公式으로傳하는바에依하면힛틀러首相은直히多數의國內的經濟改革에關한法律을制定하려고할것으로期待된다

高橋藏相微感

【東京三十日發電通】 高橋藏相은感氣로赤坂表町의自邸에서靜養코저三十日은議會에登院안한바三十一日도多分登院안하리라고

今日의兩院

▲貴族院 午前十時부터本會議를開하고直히國務大臣演說에對한質疑에入하야長野忠次郞、大河內輝耕子、坂本釤之助、田中館愛橘、三室戶敬光子等諸氏에質問

▲衆議院 은午後一時부터本會議를開하고直히日程에入하야 七年度總豫算追加案及同特別會計豫算追加案의滿洲事變關係追加豫算案 今上程此를可決하고貴族院에送附한外政府提出에朝鮮事業公債改正法案과議員提出十五法律案을上程委員附託으로하고또午前十時부터豫算總會를開하고前日에引續砂田重政(政友)、津雲國利(政友)、中島彌團次(民政)、加藤知正(政友)、守屋榮夫(政友)等의諸君의質問에依하야質問한外此와倂行하야三委員會와三四分科會가開催된다 이밧고또此와倂行하야本會議散會後各委員會가附託案을審議하고請願第二分科會로開하야…

兩院議로

聯盟反省促進

【東京卅一日發聯合】 日中紛爭問題에對하야聯盟은드되어日本의立場을理解치못하고規約第十五條第四項의決議를하고자하는形勢에까지至하얏슴으로貴衆兩院議院中에는聯盟의態度에憤慨하야兩院議로써日本의決意를表明한決議를하고聯盟에反省을促하고共히政府의强硬한決意를支援하는데對하야內協議를進行하고잇는데議會의決意表明은今後의外交折衝에重大影響을與하는것임으로그時期에對해서는가장考慮하고잇다 然이나漸漸聯盟의態度가判然해오는때는急速히此를問題로할것으로본다

全米實業家에

日貨쓰이콧慫慂

【紐育二十九日發聯合】 八日午前 全米四千의實業家는로서日本品을『쓰이콧트』하라는名으로『全米侵略非協力總會』라는名으로略的戰爭行動을敢行하는一切의國家와는斷然協力하지안는다는小冊子가配布되얏는데그小冊子에서는多數의實業家에右冊子가配布되얏는데右는生絲를含한日本品을驅逐하려는것으로生絲商그他는此를問題로안한다

道制實施

四月一日부터

朝鮮地方制度의改正은昭和五年十二月一日에制令으로公布되고第十四號로써昭和八年四月一日부터道制를除한外는施行을하엿첫든바今後道制도實施를보게되여三十日府令으로公布되고昭和八年四月一日부터施行키로한다는發布되얏다 道制施行細則도發布된다고 道制施行에依한議員定數를道別로新舊對比하면左와如하다

道名	道評議會議員定數	道會議員定數	增加
京畿道	四二	三八	四
忠淸北道	二一	一八	三
忠淸南道	二五	二四	一
全羅北道	三〇	二四	六
全羅南道	四三	三四	九
慶尙北道	四五	三七	八
慶尙南道	四三	三三	一〇
黃海道	三〇	二七	三
平安南道	二七	二四	三
平安北道	三四	三〇	四
江原道	三一	三一	一
咸鏡南道	三〇	二六	四
咸鏡北道	二一	一八	三
合計	四二二	三六四	五八

크글氏

外相에留任?

【巴里二十九日發電通】 組閣의命을受諾하다트되어…氏는直히組閣에着手한바『푸ー콘』氏의外相留任은確實하다 何다하야 氏는軍縮、極東問題에關하야는『푸ー콘』氏로부터現實的政策을支持하리라고보인다

日本의對滿政策

當然을强調

米、元陸軍長官베氏

【뉴ー욕卅八日發電通】 七年度뉴ー연、데비스氏와共히大期總務長官의評論이놉흔國際聯盟支持者로서 有名한 元陸軍長官뉴ー튼베ー카ー氏는二十八日쿠리ー브랜드大學에서 日本은人口扶養이不可能하고 또다시뗏트化하려는中國更히〇〇〇〇〇과一戰을交하는것은當然하다 고日本의極東에對한立場의當然함을强調하얏다

滿洲事件費

二三月分豫總

【東京三十日發電通】 七年度追加豫算中特別會計에關한滿洲事件費二、三月分三千九百七十二萬八千圓은三十日豫算委員會를通過하야三十一日本會議에上程으로決하얏다

人事消息

▲有賀光豊氏(殖銀頭取)今朝八時五十分着列車로東京으로부터歸來

▲安井秘書課長 今朝八時五十分着列車로釜山分歸任

▲門衛獄一氏(新任平壤專賣支局長)家族同伴으로今朝九時五分發列車로赴任

八面錄

◇羅津港이、凍結한다고남만더들어도、滿鐵의計劃이凍結될理는萬無、

◇物價는、올나가도、土産品만안올는다、안올나거정할것업지、土産品獎勵에는絶好의時期、

◇開城의金福南氏、自然科學館建設에努力、더욱이有志의後援도만흐리라하니錦上添花格

◇獨新內閣은『히틀러』의손에、三三年판金風景에、大幅出品으로鑑賞의注意를끈다、

◇聯盟映畵로成功한『파라마운트』、聯盟映畵로破産、自業自得의因果로보다、世界恐慌의一幅大寫로볼가、

聯盟의獨斷的見解는

到底承服할수업다

最惡의境遇는再組織을提唱

◇……荒木陸相談

【東京三十一日發電】 聯盟問題에對하야荒木陸相은말한다 對聯盟策에對하야서는어듸까지든지既定方針을遵守할뿐이다 回訓內容은兩三日中에엇드리라는閣議에依하야決定될터인바既定方針에依한日本最後의意思를詳細히代表部에示하고他는代表部의裁量權限에任할態度의것이아닌가고思考한다聯盟이어데外지든지日中間題를誤解치안코獨斷的見解에依하야日本의承服할수업는勸告案을如要하면日本은斷然새로운聯盟을改建할努力을試할터이다 最惡의境遇或은聯盟脫退의事態를惹起할수업다는此境遇에서도日本은聯盟理事國으로서過去十年眞摯한努力을繼續하야온世界平和를爲하야일즉이 손氏를代身하야참으로世界平和에貢獻할聯盟을再組織할提言을할覺悟를有한것이다

001953

聯盟脫退의境遇는

重臣會議도開催

明日閣議서態度決定

【東京卅一日發電通】 對聯盟最後的方針에關하야內田外相은首相의意를受하야三十一日興津에西園寺公을訪問하고公의意響을徵하야其結果에依하야政府는二月一日臨時閣議를開하고日本政府의取할態度를決定하고제네바代表部에回訓을發할과共히齋藤首相은興津에西園寺公을訪問하고閣議의結果를報告하고諒解를求할터인데政府가聯盟脫退의方針을決定할境遇에는國論統一의意味로重臣會議를開하고牧野、山本淸浦、倉富、若槻等重臣의參集을求하야首相外相으로부터從來의經過를報告說明하고政府의取코자하는方針에同意를求하기로되엇다

回訓到着後

代表部會議開催

【제네바三十日發電通】 三十日夜에하기로되엇든代表部會議는東京政府로부터의回訓이到着치안키때문에中止로되엇는데松岡、長岡、佐藤三代表及松平大使는午後六時부터一時間에亘하야의意見에對하야協議하얏다 正式의代表會議는政府의回訓이全部到着함을待하야一日午前十時부터열릴터이다 이제外지에到着한部分的인政府

內田外相園公訪問

【東京三十日發聯合】 內田外相은三十一日의臨時閣議의決定을가지고三十一日午前九時東京驛發興津에行하야西園寺公을訪하고聯盟會議의經過를詳細히報告하고서最惡의境遇에對한日本의最後的態度를述하고諒解를求하기로되엇다

【東京三十日發電通】 제네바에對한形勢險惡과共히帝國政府도漸次最後的態度를決定할必要가잇서서本日午後政府는急遽臨時閣議를開하고제네바의帝國代表에對한回訓에對하야協議한結果로써前日의 種種意見開陳最後態度의決定을보아內田外相은更히右決定을가지고三十一日朝九時의燕號로興津에西園寺公을訪問聯盟經過報告를하는同時諒解를求하기로되얏다 內田外相은即日歸京하야更히臨時閣議를開하고園公의意向도報告한後二月一日回訓을發하기로된바帝國의正當主張과全權部의奔走에依하야尙且和協의途업지안타고 信하게되얏다

定을안하고最後의決定을保留한 것이라고

最後의折衝

【東京三十日發電通】 明日內田外相이西園寺公을訪問하고諒解를求할터인데內田外相으로부터더如何한案을가지고西園寺公의意見을求할지는極秘이나제네바로부터의報에依하면帝國의或種處理에依하야三項의和協의可能이認定되야局面好轉의希望을發見하고此에基하야老公의意見을求하는듯하다고

【東京三十日發電通】 今日의閣議에서聯盟에對하야最後的의決定을한後內田外相은西園寺公을訪問할旨를付한바右는最後的決

日本의脫退

外人側大緊張

【제네바二十九日發聯合】 日本代表部가最後의決意에關하야請訓을發하얏다는報道가傳하자外人側에서는相當緊張하야발서第十五條第三項에基하야折衝을 할일은全無하다고보든데今回의請訓은必要인脫退를할決意를示한것이라고보고그進展에異狀한注意를하고잇다

싸外相來講後

로버트손將軍

日本全權訪問

【제네바三十日發聯合】 英外相싸이몬氏는三十一日又는二月一日제네바에到着할豫定인데아마日本에서는린드레이大使의內田外相訪問도잇고政府의訓令도三十一日午後當地에到着할것으로期待됨으로松岡代表는松平大使가싸이몬外相과會見을할것인데右는規約第十五條第三項에依한最後的折衝으로서注目되는바이다

【제네바三十日發電通】 軍縮會議英吉利全權首席隨員로버ー트손將軍은三十日午後零時五十分松平、建川兩日本全權을訪問하고英國의軍縮案을詳細히說明하얏다

데、발레라派

絶對多數獲得

愛蘭總選擧結果

【다부린二十八日發電通】 아일랜드自由國下院議員總選擧開票의最終結果는데、바레라派는議員總數百五十三名에對하야七十七名을獲得하야絶對多數黨이되얏다

米艦隊大演習

遂戰端을開始

【호노루루二十九日發聯合】 亞米利加大西、太平兩洋의艦隊合同海軍大演習은二十九日부터開하얏다 大西洋艦隊의精銳部隊는데시운사라트가兩航空母艦飛行機二百臺의堂堂한陣容을整하고하와이攻防戰을中心으로戰端을고압島를襲擊하고此에對하야眞珠灣海兵隊一萬과航空隊는總動員으로防禦에當할터이다 今回의同戰은空中戰을主로하고고압島를中心에未曾有의航空戰이展開될터이다

페政府

스長官에通告

【리마페루二十八日發電通】 페루政府는『스팀손』米國務長官에對하야『페루・코롬비아』兩國의紛議에關하야左와如히通告하얏다

『페루』政府는不戰條約에違反하려는者는아니다『레치시아』에잇는『페루』國民을保護하는것은絶對로必要하다

산페트로附近

海軍根據地築造

【산페드로二十九日發至急報聯合】 米國海軍省은새로히當地附近에米國全海軍을收容할수잇는一大海根據地를築造하기로決定하고商務擴及손손中佐에게對하야米國의大平洋沿岸을調査하야適當한地點을選定하기를命하엿다 그目的은戰爭에際하야國防의安全을確保하고常時에는艦合艦隊의碇泊에便宜하게하기爲함이라고

大阪優良商工案內

新進の工業材料 使途明示下さればカタログ見本進呈 レザー問屋 大阪市東區…

諸獎勵賞品及勳章 ケース徽章 文房具 鍍金 儀器 大阪市西區 篠倉俊治商店

寒物新柄品揃 日の丸印 ネクタイ製造卸 大阪市西區北堀江二丁目 八木夏造商店

名入萬年筆 エミネント チエリー 信永堂製作所 大阪市東區…

信用ある 小間物問屋 馬場惣名會社 大阪市南區…

齒ブラシ 大阪南久寶寺町二丁目

半エリ問屋 勝本久商店 大阪市南本町三丁目 電話船場一七八三

ハギレ卸 人絹 朱子 西綾 モスリン ナフトル 綿ネル 新規小賣開業者ニハ親切御指導 商報進呈

庄 津村合資會社 鎔接機械器具 大阪市南區 振替大阪一三八三

公文商事部 出張所 小倉市京町七丁目 大阪市西區本田町通二丁目 アルミ ハンダ 鎔接用品 (カタログ呈上)

羅紗!! 合物 見本申込募集 丹後屋絨店 大阪東區大手通一丁目

洋服商に限る 冬春物品揃 安値品豊富 見本陳列 相場表進呈 ケーオー印 手袋靴下卸 大寺商店 大阪市上本町…

半ゑり問屋 格安品豊富 相場表發呈 井上夏商店 大阪市東區安土町…

自轉車及部分品 諸金物及打物 竹田商店 大阪市…

(商報進呈) 現代人の要求10センストアー 大阪市東區內久寶寺町 大阪聯合均一卸會

大阪雜貨製造卸 高級洋裝 ネクタイ 稻村商店 大阪市南久寶寺町…

TRADE MARK 永久つかへる クロン※印 インキぬらず 萬年スタンプインキ台

製造元 クロンボ商會 塗ラズニ永ク使ヘル ベスト萬年インキ台

事務用文具 印刷用及印判御用 森敬商店 大阪市南區 ◇商報進呈◇

府새쓰賣却問題急轉
廿一萬七千圓에 內諾?
三月中府會議員會에서
正式으로決定通過

경성부의교통통제(交通統制)문제에관해 또는 경성부의재정관계로이러난부영버스매각문제는 벌서부터 문제화되어일반은 경성부의궤차선 철폐문제와 아울러 이문제의귀착에 대한큰관심을가지고주목하고잇던바최근이문제는 급전직하로 진전되어경전(京電)측에서도이미대수를 결정하고 동회사무자(武者)사장사이에충분한 협의를거듭하고 경성부측과교섭한결과 비밀리에 이미매도인수에대한계약을체결하엿다는소문이전하게되어그러지안어도문제만흔이문제가다시큰파문을이르킬는지모른다한다그것은경성부측과 경전측이 매도인수에대한가격협의까지진행되어경성부에서는 부영버스의 경영당시예산관계와 또 경영도중결손액을 가산하야 경성부에서손해를입지아니하는정도로약이십일만칠천원에 매각하기로 결정되어이미경전측에서도다소내부의 반대가 잇스나대체로이금액으로써매수할내락을주엇다한다 이문제는전에 부협의원 간담회를열고 협의한바 잇스나결국구체적결정을엇지못하고마럿는바 이월초순경에 다시협의원간담회를개최하야대체로결정지어삼월중에 열리는 부협의원회에서정식통과결정을볼형편에잇다한다

목적인 조관술씨가 검거되게된 이상 이에는붙다라 혹은교육계로문제가 확대될는지도 모른다

假契約交換事實이면
將來에一波瀾難免
일부반대잇서도방침은불변?
一般耳目이에集中

파란을 거듭하던 이문제가이와가티 급전직하로 매도인수에대한 금액까지 협정된것으로보아 또는 경성부에서도 다년부영(버스)를경영에적자(赤字)로고민하던차에 이귀회를타서 교통통제라는이름아래 매각하기로 대체의향을 조케합한안이라 상급관청인경기도청에서도 송본(松本)지사가 차라리 매각함이조타는대체의견을 가시게되어 이문제는이와가티 진전된것이라한다 그러나 경성부협의원회에서 일단이문제에 대한 구체적통과결정을 보지못하면 정식으로결정을보지못할것이다 이미 경성부와 경전사이에 금액 협정이되고 더구나 가계약까지체결되엇다하면 부협의원회에서 다소 일부반대가잇다하더래도 원래 방침대로 진행될것이라관측된다 그러나이문제는 수속상반드시 부협의원회에서통과결의하지안이하면 안이될것임에도 불구하고 경성부에서가계약을 체결하엿다하면 이문제는 다시격화될념려가잇다하야 경성부 측에서는 그사실을 절대부인함에 불구하고 그진부에대하야의 혹과주목이 이리로 집중되리라한다 대체로보아 부영(버스)가매각될운명이 결정된오늘날 이문제와 긴착하게관련되는 부외궤차선 철폐문제가과연 십여만부외시민의 맹렬한반대가 잇슴에도불구하고 이문제가 엇지나락착될는지 문제는다시 이단적으로권개또주목을쓰은다한다

國境地方에 流行病熾盛
천연두、성홍열、지부스
豫防注射藥急送

간도(間島)지방과 안동현(安東縣)등국경지방에는천연두(天然痘)가발생하야왕성히 류행하고잇는데총독부외사과(外事課)에서는간도지방에두묘(痘苗)삼천인분안동현에팔백인분을보냇스며『닝그타ㅣ』의 성홍열(猩紅熱)에 대하야는 일면파(一面坡)에서의사를파견하고 다시관전현(寬田縣)의우역(牛疫)에대하야는 혈청액(血淸液) 사백두(明)분을보내고간도에서류행하는『지부스』에대하야는예방수사오천인분을보내엿다 한다

血盟團事件
豫審終結
來二日에될듯

【東京電】 정상전장상(井上前藏相)과 단탁마(團琢磨)남작을암살한정상일조(井上日照)등십사명에관한 소의혈맹단(血盟團)사건의최후심문도 최근에종료되엿슴으로삼십일오후에목내검사(木內檢事)에게서류를교부하엿는데예심판사의조서(調書)에대체로동의한고로이월이일을 긔하야 전피고의 예심종결결정을보리라한다

하야 금후의진전은 가장주목을 끌고잇다

蘇聯邦處女航海로
『가앤다』號來仁
붉은나라에서바다로온손님
朝鮮訪問船으로嚆矢

로서아혁명이후최초의쏘베ㅣ트 긔선『가앤다』호가금조인천에입항하엿나 월전에『열라지보스톡』에서 쏘베ㅣ트목재(木材)를실고 중도칭진(淸津)을들려 금조인천에입항하엿는데이긔선은쏘베ㅣ트연방제일차『따치렛드카』(오개년계획)의실파로써레닌그라드조선소(造船所)에서건조한 것인데이천오백여돈이나되는거대한 긔선이라한다 이긔선은쏘베ㅣ트연방성립이후에처녀항해(處女航海)로써 바람찬 북국에서 온대(溫帶)조선을 차저온것이라하야 일반은 퍽흥미잇게관람한다고한다

여당국자의머리를 앞흐게 하고잇다 즉이전화는 본래 하관(下關)부산(釜山)간의 해저전신선

日滿間電信
故障이頻發

【大阪電報】 일본과조선간전화는지난십오일개통이래성적이 대단히조흔고로관계자들도매우깃버하는중인데 여긔에 우연히 의외에도 결함(缺陷)이발견 되

십회선중사회선(海底電信線十四回線)을 사용하야 반송식장치(搬送式裝置)를시행한것인데러븐상선선에하등장해를주는것은 아니건만 일만(日滿)간전화개통의십오일경부터일만간전선의일일평균삼십분내지일시간의장해가 생기어일만간전보가 현저히 쪽주지연하는고로 전신국에서는 그원인을 조사하는중이나 의연히알수업슴으로 혹은반송장치가 원인이아닌가하야 어판처신국 에서는체신청과 협력하야 원인탐구에전력중이라한다

빈집에乞人屍

이십구일오후다섯시경에 고양군 한지면하왕십리(高陽郡漢芝面下往十里)구백이십번지의 비인집안에 육십세전후되여보이는 걸인한명이 죽어잇는것을 발견하고검시한결과 병사인것이 판명되엿슴으로부청으로인도하엿다 한다

작란우러기
運命이여

쌔여진死刑囚의自由!
竊盜、逃走罪만添加
사파세게의자유의꿈도일시
運命의主人公沈宗星送局

【平壤】 탈주사형수 심종성(沈宗星)(三四)은 그동안 평양서에서취조를맛친후삼십일오전절도도주죄(竊盜及逃走罪)로 일건서류와함께엄중한경제리에 평양지방법원검사국에넘기엿다 일시사파세계에 뛰여 나아와맛친호강이와도 가다 날뛰든사형

수심종성은 배곱하엿(飴)을 도적해먹은것으로 절도죄와 도주죄의두명목이 더붓터가지고 최후의운명을새축하는평양형무소에또다시수용되엿다 동인은 강도살인죄로일심에서 이미 사형판결을밧고복심법원에공소중으로이심게서도 사형은 면키어려운운명에빠저잇는관계상도주급절도죄는평양지방법원에긔소되지안코 그대로 복심심리를계속할모양이라한다

府內某一流料店의
萬餘圓脫稅事實發覺
경성부에서는사실을비밀에
追徵金밧고事件暗葬

부민으로써 납세의무를 직히지안이하고 장부를 교묘이만들어 수년간동안에거액의탈세(脫稅)행위를한사건이잇서방금경성부의 말썽을이르키고 잇나부내욱정(旭町)에잇는모일본인일류료리점에서는 부내에서 유수한료리점으로 해마다 일류가는영업성적을내엇슴에도불구하고 소화이년도부터 작년도까지매년납부하는영업세(營業稅)를

장부상 교묘한수단으로써서 약일만원이란 거액의 탈세를하고 더욱이것을 압흐로 계속하려고하던것이 최근경성부 세무과에서발각하고 돌연 계원이동료리점에출장하야장부를철저히조사하는한편탈세된것을적발하얏다 이사실이 판명되자 곳상부를압수하고 동료리점주인을 호출하야 엄중한취조를 극비밀리에계속하야 그사실을 규명하엿스나

부당국에서는 이사건이 세상에 알리어지는것을 꺼리어 다만추증금(追徵金)징수를하고동료리점의 반성을촉진하야 사건을 상대로하는 유수한 일류료리점이더구나 세무행정의 철저를긔하고 더치엇다한다 만흔손님을 상대로하는 경성부내에서 이와가티거액의 영업세를 탈세한사건이라하야혹이여드름게보는사건이라하야혹이여파가 어느곳까지 미칠는지자못주목된다한다

北青피오날
最高에四年
최하는팔개월과벌금형
昨日結審코求刑

북청소년공산당(北靑少年共産黨)사건의 공판은 긔보한바와가티 삼십일 함흥지방법원에서개정되어 공개금지리에 심리를진행하든중 동일오후다섯시가지 사실심리를맛치고 립회하엿든 근등(近藤)검사는 최고사년징역과 최하 벌금형(罰金刑)外지의 구형을하고가잇슨후 폐정하엿는데 관결언도는 오는이월륙일이라하며 구형된 피고들의형긔별은 다음과갓다 한다

▲四年役 金斗炯 金信炯

▲三年役 李鳳石 李錫景

▲二年半 罰金三十圓 崔鉉勝

▲一年役 李孝卨 李氣允

▲八個月 罰金三十圓 韓鐸廷

▲二年半役 崔億鏞 韓敦淑 趙命浩 李赫洵 崔萬淳 牧國 崔浩善 韓約律 金柱洽 金柱錫 金稱均 李春淑

羅南丸離礁

조선우선(朝鮮郵船)의소속인 조나천 라남환(羅南丸)에대하야는나수환(那須丸)이현장에서구조작업을개시하고 잇든결과 삼십일오후여섯시에겨우리초(離礁)되여고처(庫底)항에서응급수당을하고원

讀書會關聯
趙敎師引致
【今後事態가注目處】
鍾路署事件續報

두보한종로경찰서(鍾路署)의녀학생중심의독서회(讀書會)사건은 그간관계자십육명중에서 칠년륙칠인을 석방하고 남어지칠팔인을 가지고 엄중취조를계속중이더니 이십구일에는 금번사건의 중심이되여잇는 부내관훈동(寬勳洞)동덕녀고보(同德女高普)학생들의선생인조관술(趙

觀述)씨외일인을 검거하여다가취조중인데 사건의내용을 드러보건대 금번사건은 녀학생의독서회그것보다는그러케큰문제가아니나 학생들의리면에잇서서 교유자로서 그들에게 사회사상을고취하며 또는그들로하여금 독서회갓흔것을 조직하도록 교사한혐의가잇다하야 그단서들을 잡으

◇—본보독자행운권추첨하는광경

本報讀者新年幸運
豫定대로今日抽籤
愛讀者諸氏와警官立會下에
明日부터結果發表

본보 신년행운권 추첨(本報新年幸運券抽籤)은 삼십일일 오후다시부터 본사영업국(營業局) 사무실내에서 종로경찰서 경관(鍾路署) 죽입(竹入)수사계와 징길(高□)순사 또 본보애독자(愛讀者)대표 두누(□)장 남규창(南奎昌) 윤형구(□) 자 십수씨참석하에 본사사장(社長)주간으로 개시하야 이어일등(一等)으로부터 등(六等)外지의추첨을맛첫는데 예정과가티 등급(等級)은 일등한명 이등두명 삼등삼명 사등사십명 오등백명 륙등천명인바 추첨의결과와 당선된등수의번호는 명 이월일일부터 본보지상에 차례로 발표하기로되엿나 당첨된행운자는 과연 누구인지? 명일부터 긔대하기를 바라 다

赤色勞組事件의
金燦等六名送局
십삼명중륙명만구속되여
北平에서潛入活動

【新義州】 평남진남포(鎭南浦)로 중국북평 천진(天津)상해(上海)등지에 산재한조선공산당의 해외거두들과 악수되야 교묘히국경을 넘라들면서 조선내의 동지들과 호응하야조선공산당재건운동을 획책하여오다가 작년오월경평북선천(宣川)모려관에서 김찬(金燦)(三一名=金哲悟、金昌鉉)은 그간 련락관계를가지엇다가 검거된 공범십사명중 구속된삽명과가티 삼십일신의주경찰서에서 지방법원검사국에 송치되엿다 관계자의주소씨명은아레와갓다

原籍鎭南浦億兩機里二六番地 住所中國河北省北平金魚胡同 無職 金燦(三一)

住所平壤府下水口里三三番地 無職 朴春極(三六)

住所平壤府新陽里一六九番地 無職 安鋼國(三三)

住所平壤府碑石里一五一番地 店員金明守事金良順(三四)

住所慶南馬山府萬町一八九番地 無職金炯善(三三)『未逮捕』金元植事

住所鎭南浦府碑石里五五番地 勞働 張成喆(三□)

住所鐵原不二農場 雇員 崔仁俊(三二)

住所鎭南浦府碑石里五五番地 職工(女) 張任順(三二)

住所鎭南浦府碑石里五六番地 職工(女) 金貞玉(三六)

住所鎭南浦億兩里九二番地 職工 尹尙南(二八)

住所鎭南浦月里町五番地 職工 張熙輔(三四)

住所平壤府倉田里二九番地 職工 楊歡景(三二)

數次檄文도撒布
工塲組織에注力
女子와도連絡活動

김찬(金燦)의 사건은 작년팔월경송국되여 방금신의주 지방법원예심에서 심리중인데 김명시(金命時)(三六)김점권(金點權)(三三)외사인의조선공산당재건운동사건과관련(關聯)되는것으로서김찬은김명시의 남동생으로 아즉체포되지안은김형선(金炯善)과오래전부터북평등지에서 빈번이회합(會合)하야북평천진상해등지에 산

平壤에第二李洙倬事件
吳天一=
豫審에廻附
천부오명보살해혐의로
橋本檢事取調段落

【平壤】 사년전에대동군률리면(大同郡栗里面)에서돌발한괴살인사건ㅡ당시의동면 면장(面長)이며 부호이든오명보(吳明保)와 그의첩 가송(嘉松)와딸개처(明保)등 세사람을 참혹하게죽인사건의범인은 사년이란 세월이경과되도록 미궁에서 방황중이다가의외에도 작년구월에 오명보암살사건의용의자로 피해자의장남오천일(吳天一)이 평양서에 검거되자 『쩌어리수락사건』이라

하여일반은 렵긔적 흥미를가지고동사건에 관한추이(推移)를 기다리게되엿고 평양서 에서는 검속처분을갱신(更新)하기사개월에 일으기까지 취조를진행하든중 작년십월 이십삼일에이르러오천일은 비로소 소산(小山)사법주임에게상세자백하게되여 사건은 화살청을가지게되엿것고이십사일오천일은 류치장속에서 돌연자살을도모하여 증상을 당하자이

행동으로인하여 더욱 진범인임을증명하는 태도를 취하엿스며이십오일천(全)경부취조당시에도 범행을자백하엿슴으로 평양서에서는 증거(證據)수집에 최선을다하엿다

◇……◇

그리하여 확신을어든 평양서에서는 이십일살인급사귀죄(殺人及詐欺罪)로 팽대한일건서류와가티 평양지방법원 검사국에넘기게되엿고검사국에서는교본(橋本)차석검사가 담임하여취조중이든바 중인심문(證人訊問)에 자신을 엇어삼십일동법원 예심에 긔소하여 사건은월미(越尾)예심판사의손에넘어갓다 그러나오천일은 교본검사가취조할때에 평양서에서 공술한 두번자백외에는 철두철미범행을 부인햇다 한다

◇

아비를죽엿는가? 안죽엿는가? 그리고공범한의견(韓義杰)

도 죽여버렷는지? 엇잿든지? 수수꺽기가튼괴사건! 살인이중주(殺人二重奏)의협괴사건은금후 공판정에나타나 흥미백이관넘될모양이다 경찰에서는 이희까지나 자백을햇다하나 공범이나 증거가 발견되지는안흔 모양이며 오천일은검사국부터는 범행을 어데까지나 부인하고잇슴으로 갈수록 흥미를집중하고잇다 패역무도의친부살해진범은 누가? 그러치안으면 어때히두명을쓰고법망에걸녀고생을하고잇는가? 금후가다시금궁금한사건이다

오천일이 검사국에서 예심에긔소되는삼십일날오천일의가족들은 예심괴소에대하여 즉시 주간호(朱幹鉉)변호사에게피고의변호를의뢰한 보양이다

하여튼 렵긔만점의 오천일사건이예심으로넘어간조석이들녀오자 일반은국도의호긔심으로 동정을망하고잇다

小山法相邸에
硫酸甁投擲
司法官赤化에憤慨

【東京電】 삼십일일오전구시반경에 적판구청산고수정(赤坂區靑山高樹町)의소산법상(小山法相)저택문안에 배회하는자가잇서 칭원순사가 누구냐무르랴할즈음 괴한은 류산(硫酸)이 들어잇는병을던젓슴으로 즉시 체포하얏는데 이자는애국청년동맹원 복부풍(服部豊)(三二)으로미긔원판사(尾崎元判事)와의불상사건에대한 소산법상의 태도에분개한까닭이라는데 법상은 등원중이엇슴으로위해를면하엿다 한다

產業調查會
近日中開催

경청부권업계(京城府勸業係)에서는일즉이 계획중이든 산업조사회(產業調查會)는 부회의원의위원(府會議員)과관리 유력자삼십명으로써 조직되엇스나 또 그동안 회합이 연긔되엇섯는바 최근겨우 성안(成案)을 어덧슴으로 이월사、오량일경성에는첫회합을 개최하리라는바 그부의사항은 부민의복리증진 산업의조장등 허다한안(案)을 보리라는바총활적으로보면

一、懇談事項의發表一、制度問題一、委員의部所斷決定

秘社嫌疑로
六名을檢擧
남녀합하야오륙명검거
大邱署高等係活動

【大邱】 대구경찰서 고등계(大邱警察署高等係)에서는수일전부터 긴장미를띄이고 형사대가사방으로 활동을개시하더니 남녀오륙명을검거하야 엄중취조중인데 사건내용은 절대비밀에부치고잇슴으로자세히알수업스나 모비밀결사사건이 폭로된듯하다 더라

貯金通帳竊取

고양군한지면돈암리(高陽郡漢芝面敦岩里)사백이번지의삼호에거주하는박수운(朴壽雲)(二五)은 지난이십삼일밤에 돈암리사백이번지음양(朴陰陽)의집에드러가서 사십여원이 긔입되여잇는저금통장을절취하여다가차저서소비한것이판명되야동서에서검거에죄를취조중이라한다

七百余指導圃新設
田作改良增殖置重
금년도보조액십구만오천원
產米增殖缺陷補充

산미증식(產米增殖)의대계획은 계획완성전에 경제사정에 대변천으로말미아마 큰난관에 봉착하여 이에병행하야다각농(多角農)경영을꾀하고 전작개량증식(田作改良增殖)을장려하여왓다 그리하야 소화륙년에 착수하야 이제금년은 제삼년에 들어가는데 그보조액에대한 예산을보면 총액 십구만오천칠백 여원으로 일천에각도에대한배당이되엿다 그중의중요한부분을들면각도농사시험장에산업기수(產業技手) 한명식두는 예산 일만오천륙백원 각군의산업기수 구십오명에대한것 오만오천사백여원 등과 신설시도포(新設指導圃)개수칠백륙십삼개소에 대한 지도원설치보조 륙만삼천여원 등인데특히금년도는종래에지도포에대한

보조액이일만여원에서이만륙천여원에불과하든것을금년은그에수배하야 륙만삼천여원으로도 한것이다 이와가치하야 종래쌀농사에만 전력을다하여오든당국의 방침은 전작에더욱주력하야종래 정책의 결점을보충코 고잇는것이다

棉作補助로
十七萬餘圓
산업기수의수효도늘려
指導郡廿七個所設置

면작(棉作)장려비보조에의한신년도예산는이십칠만오천구백원으로그내용은경북과황해도에 권임기사두명을새로두고또종래군청소재지에 산업기수백명이 든것을백십이명으로증원하야십일만륙천팔백여원을게상하고지도군삼십칠개소설치에십오만구천여원등인데신년도에는신설될각도의지도포(圃)는아래와갓다

▲京畿道一▲忠北三▲忠南三▲全北三▲全南八▲慶北六▲慶南六▲黃海四▲平南三

재한자파의동시틀과밀의하야선공산당 재건운동을 꾀하기로한후 작년봄에 김형선과그의매형김명시를 조선내에 잠입케하야 진남포와평양 등지에서금번송국된 동지들과 함께재건운동을획책케한후 자긔도 그뒤를니어잠입하다가 그갓치 체포된것이라한다 그들이 조선내에서활동한중요한사건으로는재작년평양인전등지에서『메이데ㅣ』에산포한격문등이 그들의 소위이엇스며 이외에도 진남포평양등지의각중요공장에『올그』를너어동맹파업을 선동하고 산업별적색로동조합(產業別赤色勞働組合)을설치하며서 당의조직긔접을공장에두려고활동하엿고만주사변(滿州事變)에관하여서도격문을산포한일이잇섯다

實戰그대로
鐵道警備
今日京城驛서

제이십사단(第二十師團)의항례철도경비연습(恒例鐵道警備演習)은 삼십일일 새벽여섯시부터 경성역을중심으로 경부(京釜)경의(京義)경원(京元)각선의 광대한 지역에궁하야 룡산보병제칠십팔련대 (第二大隊)의 전원에의하야 실시되엇다 철도사고의 참지와 유사한때의준비로 수송임무(輸送任務)와 및도만부대(渡滿部隊)의 수송경비를 겸하야경성역의 방하사가출동한다는 정보를듯고 약일시간사십분 늦게출발하야 경성역에는 삼십일밤 십시사십분경에 도착하야 동야 경성역발재사렬차는 제이렬차 출발시각구시오분에 특발한관계로 당야경성역은 심히혼잡하얏다하며 동일오후칠시 이십분 경성(京城)발국경행급행렬차는정의선(京義線)력포(力浦)대동강(大同江)간에서오분간 정거하얏다가 출발하얏스나 평척역(良策驛)에서 재차고장이생기여 약삼십분 늦게도착하얏다

야 토벌(士戮)참호(塹壕)를 구축하는등 완전히실전(實戰)그대로의광경을 보엿는데 이연습은밤중까지계속되엇다

장병(將兵)들이인부들 지휘하거행하엿다 또한 김철교부근의 任大尉) 총지휘하에 삼엄하게 송경비를 겸하야경성역의 방하

京義線列車時刻
一時故障百出

삼십일밤 팔시오십분에 경성역(京城驛)에 도착한 봉천(奉天)발렬차는 뒤늣게도착하얏다

濟生院兒童
農作도栽培
농사경영에진출케하려고
明年엔街頭서販賣

부양자(扶養者)업는유아(幼兒)와맹아자(盲啞者)를수용하고잇는 제생원(濟生院)에서는그ㅣ아와 불구자들로 하야금 금후농사경영(農事經營)방면에도진출케하기위하야 시외양주군(楊州郡)蘆原面)에실습장(實習場)을두고 원아(院兒)들의 손으로 실지농작(農作)과조화재배(草花栽培)등을경영하기로하엿다 는데래년부터는그들의손으로재배된야채(野菜)와조화(草花)등이가두(街頭)에나올것이라한다

朝鮮의土地制度와 農民生活의歷史的考察 (十)

韓長庚

九、公田制의破綻(1)

李朝의田制는 高麗制度의延長인公田制로서 모든土地는國家에서分給하고官吏와人民은오직土地收益權만을가지엇스나 土地의賣買典當斷與와 功臣田別賜田等의

世襲 을認定한外닭에制度가漸漸解弛하야 土地受給者가死亡退職하여도土地의川反浦落等炎害를口實로하야 政府에歸還치아니하고田結을隱匿하기에結作하엿다 이에 宮房田이라는制度가생겻스니 宮房田은또한司宮庄土라고하는바 宮房은王室의一部인宮家이니 그主要한者는內需司宮、大君、王子、翁主等의宮家와 壽進宮、明禮宮、於義宮、龍洞宮、毓祥宮、宣禧宮、景祐宮等一司七宮이엇다 最初에는司宮庄土가업고 各宮房은모다職田制에依하야 千結以下의田結을주엇고 或은國王의特命에依하야賜田을준것이잇섯스며 受田者가死亡하면

政府 에返還하는것이原則이엇다 그러나 그後에政治가腐敗하고 田制가紊亂하엿슴으로 各宮家에서는田土를政府에返還치안코 그대로子孫에게傳授하게되야 이에庄土制가생기게되고 다시權力으로써民田을侵奪하엿스니 이것이公公然하게 受給한土地를政府에返還치안코 民田을占奪하는始初이며 이로부터私田이一變하야民田이되엇스니 實로李朝公田制破綻의端緖는 王室에서先驅하엿던것이다 그러고 田制紊亂의弊害를 더욱助長한것은壬辰亂이엇다 壬辰亂前에는田結이 百七十餘萬結이엇는데 壬辰亂中에 田籍과結數가모다散失되고 農民의死亡及移動者가만엇슴으로 亂後에

兩班 階級는 田結을隱匿하고남은田土를 任意로占奪하엿다 亂前과 亂後의田結數를보면다음과갓다

	壬辰亂前	亂後(光海君時代)
京畿	十五萬餘結	三萬九千餘結
忠淸	二十六萬餘結	十一萬餘結
全羅	四十四萬餘結	十一萬餘結
慶尙	四十三萬餘結	七萬餘結
黃海	十一萬餘結	六萬餘結
江原	三萬四千餘結	一萬一千餘結
平安	十七萬餘結	九萬四千餘結
咸鏡	十二萬餘結	四萬七千餘結

이되어서光海君時代에는 겨우五十四萬餘結박게되지아니하엿다

經國 大典의規定에는土地의賣買한者가百日以內에 官家의立案을受하기로되엇스나 事實上으로는그立案의受不受가 土地收益權에關係가업슴으로 私明文으로써 自由로土地의權利를 移轉하엿는데 人民은土地의掠奪을當하고도 그權利를恢復할길이업슬뿐만아니라 私明文가튼것은아무有力한證據가되지못하며 土地臺帳(量案)은 二十年에一次式量田하야 새로作成하는規定이엇스나 國政이廢弛함을따라 그規定은一片의空文이되고 數十年을經過하여도 田土를改量치안코 地目(田畓의區別)과 地主等의異動은 조금도整理치안하야 土地制度는極度로紊亂하야다시收拾치못할지경에이르럿다 이에仁祖와肅宗의際에 朴燁이均田使가되야 三南의田土를測量하는데

土豪 들은自己의隱匿田結과 占奪한土地가 發覺될것을念慮하야 監督官을煽動하며 人心을騷擾케하야 田土의測量을 百方으로沮害하엿슴으로 朴燁은土豪들의行爲를미워하야 多數殺戮한일도잇섯고 英祖二年에는田稅徵收하는田結實數가 八十三萬五百餘結에不過하엿다 當時의兩班이 民田을얼마나據取하엿는가는 前日의朝鮮田畓가 大槪兩班의것이엇든것으로 보아서알수잇는일이며 또咸鏡道平安道江原道等地에 土地分配가三南地方에比하야 比較的平均한것은交通이不便함과 土地가瘠薄함과 西北人에게 仕官을許치아니하야兩班 常民의階級區別이 업는關係로 兩班階級의土地掠奪이적엇던外닭이다

庄土 宮房에서民田을 占奪하는方法은大槪두가지가잇스니 하나는 混奪入地오 또하나는投托地의 占奪이엇다 混奪入地라함은 隣接地의民田을 庄土에編入하는것이니 司宮의職員들이 威信을憑藉하야隣接地의 民田을强制로編入하는弊가續出하고 — (西曆一六六〇年頃) 顯宗以後에는 司宮에對하야 折受賜牌(?)를濫發하엿슴으로 司宮에서는 陳荒地의折受賜牌의名義下에民田을掠奪하야 混奪入의弊가 益甚하엿다 顯宗時閔鼎重의啓請에依하면『諸宮家에占奪되야外方民田이 殆無하다』하엿고 肅宗때에 李尙眞의上疏에依하면『本道民田이 宮家에混占된者가甚多하다』고記載하엿다

宮房 에서 얼마나많은 民田을 占奪하엿슴을 알수잇다 當時 龍洞宮에서는 占奪할만한土地를求索하든끗헤 晉與山頭(?)中의松陽、碧川、馬川等地의無主空山을稱하야 火田을만들어 그收入을圖한일도잇섯다 投托地라함은 人民이自己의土地를宮房에投托하야 宮房庄土인듯이假裝하는것이니 이것은또庄土는他人이敢히侵犯치못하는것임으로 田主는最初에宮房을信賴하고 或은自己가 不法官吏及勢力家의侵害를밧을것을念慮하야 或은苛重한租稅를逃脫키爲하야 가장

安全 地帶인宮房의名義로써二田土를保有하는것인대 宮房에서는 이것을奇貨로하야 그土地를 占奪하야庄土에編入하엿고 이投托制는最初에는田主와 宮房間에秘密히行하얏스나 後에는 公然하게行하고 投托地의 占奪도 公共然하게 行하엿다

獨逸인프레숀의回顧

韓弼 (二)

◇마악의薄待

마악의價値이 이처럼速히下落하는外닭에 누구든지 그돈을오래가지고 잇고십지아니하엿다 우리들 外國留學生들은 大槪英貨로

學 費를밧고잇섯든外닭에 이것을 마악으로換해두엇다가 損害본經驗이적지 아니엇다 그래서 그다음부터는 쓸데마다 조금식交換하야서 버리고 만일남어지가잇스면就寢前에는 반드시다쓰버리엿다 貨幣를 이처럼 薄待하고 可及的速히商品으로 交換해두라는것은 어느인플레슌에든지 따러다니는現象이다 그外닭에變常的으로莫大한金額이 市場에서

洪 水가터림려다니는것이다 또누구든지商品을 다투어사려는外닭에 物價는더욱더욱올라가게되는것이요 이機會에莫大한 利益을보는製造業者도 될수잇는대로 急速히原料品을사두시아니면 外國貨幣를사두는外닭에 마악의爲替價格도 急速히下落하는것이다 올라가는物價와 것잡을새업시 增加되는商品需要에適應하려니外 그比例대로 通貨도

膨 脹안될수업게되고한번 시작한인플레슌은 哭하게되는것이 丙炎의인플레슌이다

◇인플레슌의社會的歸結

伯林으로부터 『예나』로旅行할때의일이다 獨逸汽車에는一二三等外에 四等이잇다 나는그때爲替關係로 富者生活하든사람이잇슴으로 車費에節約할必要가업섯다 그러나 一二三等보다

四 等을탄것은 一二三等車間의 小市民들의미움을 밧기시른外닭이다 그들은 外國人을『발두라、멘쉬』(爲替人間)라고부르며 自己들이못하는藥警을 外國人이함께드러냇다 侮辱的言辭를내노핫다 特히 東洋사람은『야쓰』(日本人의賤蔑的代名)라고부르며 獨逸에서 배워간科學의秘訣을獨逸에對抗하야使用한『야쓰』라고 대단히미워햇다 그러나一二三等보다 덜微웃하지아는四等客들은

勞 働者들은 우리들그다지미워하지안엇다 그래서 나는 四等間에서한 勞働者에게 아래와가튼 眞理를 배웟다 그는 이와갓치 말하엿다

『地獄에갈놈들! 우리품파리삭슬 비릴수업스니外 돈갑슬내려人버리지! 이따위로狡猾하게 품파리삭을내리면 누가모른줄알고!』

나『그러면 삭을올리라고

要 求하지요』

그『要求만해? 야단하지! 야단하면 올려주기는하지만돈갑시 떠러지는만큼 물건갑시올라가는것만큼 삭은올려주지아느니外 나중에는 우리만손보시! 우리만손보는것이아니라우 公價사가진놈愚紿먹는民丁놈들 남현테 돈바들놈들누구든지 소안보는놈이업더우』

나『손보는사람이 잇스면 보는사람도잇겟지』

그『

工 場가진놈들이 리보지 누가보겟노』

나『왜?』

그『공을고보면 巧妙하지 工場가진놈들은 빗이만흔놈들이지요 그놈들이 빗내가지고 工場經營안해요? 돈갑시떠러지니外 빗도 줄어가는심아니요 흥 참기맥히지! 그런데 커이들이맨드러내는 물건갑슨 올라가지요! 직구올라가지요 엇던 會社는 五十

萬 마악이빗을내여세웟다 가돈갑이 내려가는바람에 빗죄갑허버리고 지금은엉 집 機械가 알로란가티 제몸 건이되엿단다우! 빗으로대五十萬마악이 지금 메푼이나되겟소? 그外진빗은 나도 집허 버릴수잇다우! 그럼인가 홍 물건갑시 올라가니外 리는더 먹지요! 그커 가난한놈만죽을지경이요 인플레슌에제일경 만히치는놈은 월급쟁이요 勞働者는 罷業이나하지

月 給쟁이는 천잔어서罷業도못하지요! 두구보오 月給쟁이도 우리勞働者처럼 勞働者와 함께야단들일러이니』

나『日前新聞에 地方官廳의官吏들이 야단했다지요?』

그『야단은 무얼해 고것들 한두푼 올려주면 그만두는것들! 고것들하군 일해볼수가 잇서야지 온!』

× × ×

그『革命인지 무엔지 햇다고 政

政 府놈들은 더凶惡한놈들이야 所得稅를 함브로 놀릴수업스니外 紙幣人조각을 엇지만히 박여냇는지 돈갑떠러지는바람에 우리收入도 半以上이나 줄어든심이야 政府놈들이 그러는줄은 모르고 것약은놈들은 바낫時勢만 한탄하고안겟지』

나『그런치만 工場가진사람들은올랏고 새

事 業을해서 勞働者에게는 일거리가 만히생기고 돈人버리가 되시안소?』

그『암 우리가 돈을버려야 커의들이 맨드러내는 물건을살수잇지』

나『그러면 兩便이 다좃치 안쏘?』

그『그대신 물건갑슨 뛰고 돈갑슨 내려가지요 품파리삭 올녀준다는것은 우리가 물건갑시 올라서 한참 경친뒤에 올려주는것? 커들은 실컨리 커먹은뒤에 우리들이 야단야단해야 좀올려주는것?

景 氣조흔니 엇커니들떠드러야 좃키는 커들에게나 좃치 우리게도 조아?』

이러케 약기확새 발서『예나』는市가 車窓으로 내다뵈엿다 그有名한 大學도뵈이기 시작하엿다 그勞働者는 내게이러케勸告하엿다

『커긔가서 글배지 마우! 앗거운돈커듸러가면서! 글밴놈들은 이런심판을 더모릅듸다!』

協同組合論

◇……그歷史的考察 (8)

劉載奇

옷치델우도ー르렌(蝦蟇小路)에 업는倉庫의土間을빌니려하엿으나 消費組合을한다는소리에全然拒絶하엿다 호와ー쓰가 달여가서 家賃三個月分을先納키로하고겨우빌엇ㄴ 店舖는보잘것업는土間이엿다 破散된硝子窓에紙物로서발나논곳으로내다보이는

商品은 麥粉 바ー다 砂糖 오ー트밀크 석냥等으로陳列되여잇다 이店舖야말로우숨거리엿다 當時의英國大資本家의商舖들이야말로 外觀上으로도 지나가는손님의視線을引收할만하엿거니와 極小의店舖야말로 視線에걸이우시도안엇든것이다 街上의遊童들도嘲笑嘲罵하엿다 하물며商人等은冷笑 가町人의冷評을不拘하고漸漸發達의矢는것이날엇다

最初의店舖는每日終日토록開店할餘地가업섯다 一週間에月曜日(午後七ー十時外지)土曜日(午後六ー十時外지)에는夜間에만開店하엿는것이다 二十八名은全部가 幹部엿다 一名은販賣係를맛고 又一名은書記兼務를맛고 第三은賣上高에依한出納係를맛고 第四는資本에對한會計事務를맛고 其餘二十四名은 評議員 理事

宣傳係 等으로分擔하야 忠誠과犧牲으로서實務하엿나 商人의反動과環境의不利(發達途上의史話를 調)를突破하고무쓴히成功의搭을向하야걸엇다 以前에消費組合이업섯는것은안이니 他는거의失敗에돌아갓으나 오즉開拓者마는成功의將우에올나섯기때문에 消費者組合祖先의蒼인開拓者란名稱을엇엇다

註 ×……二十八名의일홈과職業別을보면

쩸ー스•스미스(羊毛手選夫並帳簿係)
찰ー스•호와ー스(木綿工場整理手)
윌니암•쿠ー버(푸란넬職工)
다위드•쐘ㅅ(木版印刷工)
쪼ー쓰•코리아(機械工)
삼뷔엘•앗쉬월스(푸란넬職工)
쪼ー지•헬ー내(帽子製造人)
삼우엘•도우텔(織物工)
쩸ー쓰•메ー론(푸란넬職工禁酒主義者)
쩸ー스•스탈릿(푸란넬職工社會改良主義者)
요셉•스미스(羊毛手選夫)
쩸ー스•원킹손(洋靴製造人)
쫀•벤트(栽縫師)
쩸ー스•리ー
쫀•홀ー드
마일스•앗쉬월스(푸란넬職工)
제임스•도ー우덜(木履匠)
쫀•졀ー숀(倉庫係炭坑夫)
쩐•스크로포드(呼賣人)
쩸ー스•마노크(푸란넬職工)
쩐조민•랄드만(푸란넬職工)
쫀•카사이르(指物師)
월니암•마라뉴
쫀•힐ー
월니암•듸ー라
안•도우뎰
쩸ー스、관돌드
로버ー트•데ー랄

2 그들의『綱領』과『經營方針』

彼들은 協同을生命으로하엿고 二十八名의心은一貫하야愛로움직엿나 外界에서嘲笑도反動도 오즉協同과愛로서忍耐하엿든것이다 協同의生命은愛이엿다 愛가업시는協同을이루울수가업다 協同은

進就性 을가젓다 못치델組合의開拓者는 萬難을協同을固守하야突進하엿다 호로ー요꾸는『못치델開拓者의史』란冊에이러케말하엿다 『開店하든첫날의嘲笑를참아삼키든微笑의追憶아그리워것다』라고! 成功한수에와서아즉現存한사람으로서 넷일이뭄가들것이다 그러나彼等은成功하엿다 偉大한綱領맛헤서! 이제振初綱領은이러하다『本組合의目的及計劃은 組合員의金錢上의利益과社會的家庭的狀態를向上식히기爲하야 諸施設을함한다 一磅(二十八八十圓)으로미리家賃及設立費에쓰고남은것이十五磅이못되엿다 이것을가지고서 左記의施設과

計畫을 實現하엿슴을볼내지안흘수업다

一、組合員의生活上必要한食料品 雜貨 衣服을仕入分配키爲하야店舖를開設함
二、五柄家庭의社會的狀態를向上식히기爲하야 組合員의住宅을建築하거나或은購買함
三、業을일흔 組合員의게職業을紹介하고 또한適當한商品을 撰擇하야協同製作함
四、失業者를爲하야 農耕地를借入又는買入함
五、本組合은 될수잇는대로速히生産 分配 敎育 政治의力을整하기爲하야 利害를同一이하는 國內自治的植民地를建設하고 他組合과協力助進함
六、禁酒運動을助長할方法을講究하고 禁酒을實行키爲하야 禁酒旅館을設置함

그러고못치델의經營

七大原則 을보면

一、物品分配에는現金主義로行할것
二、剩餘金의配當는組合員各者의 購買高에依하야配當하되 定期에反展할
三、出資金에對한配當은普通銀行의預金利子에準하야制限함
四、品質의純良主義로
五、物品의分配定價는市價에依으로
六、組合管理는 平等하야出資의多寡를不拘하고一人一票로함
七、組合을開放하야加入을自由케함

다시 돌어가서 못치델의 販賣利益의 配當標準을보아도 아必要하다
一、營業費
二、借入金의利子
三、在庫品의減價消却費
四、出資에對한利子(前記率)
五、事業擴張을爲하야資本의增額
六、以上을差引한金額에二、五파센트는敎育上目的에使用함

上記에準하야配當하고 又는差引한殘金으로서 組合員의購買高에應해서配當한다(註X)

(註)X現今에잇서서는消費組合聯盟에서 剩餘金分配에關한 模範規約을左記와如히發表하엿다 勿論剩餘金으로서左記九條目을差引하고난 殘額으로서 購買高에依하야拂戾한다
가、借入金及組合員의預金에對한利子
나、在庫品의減價消却費
다、準備金
라、出資金에對한利子
마、積立金
바、敎育費
사、消費組合聯盟에納金
아、社交其他費用
자、被傭者의給料

貸借關係로본 米國과歐洲諸國

昨年十二月十五日에 亞米利加에 戰債年賦金의支拂을 履行한나라는六國 不履行한나라는 五國이엇다 支拂한나라는

英吉利	九五、五五〇千弗
체크	一、五〇〇
伊太利	一、二四五
芬蘭	一八六
라이드뷔아	一一二
리스아니아	九二
計	九八、六八六

그러고 支拂치안혼나라는

佛蘭西	一九、二六一千弗
波蘭	三、三〇三
白耳義	二、一二五
에스토니아	二六六
匈牙利	四一
計	二四、九九七

이다 英吉利의金準備는 當時에 七億弗에 不足하고 그리고또 그中에서 九千五百萬弗이라는것을 正金으로 支拂하엿다 一方 佛蘭西는 三十億弗에 가까운 金을 가지고잇스면서 英吉利의五分之一에도不足한 一千九百萬弗을支拂치아니하얏다 아메리카의新聞과雜誌가 佛蘭西를 여지업시 악가래두왓슴에反比例하야 英吉利에對한 評判은 대단하야나 英吉利에對한 態度도 자못和協的이다 米國政府의 對英態度는 長久히 放置할것이아니다 至急히此의 解決의商議를 시작할 必要가잇다 更히 世界經濟의不況打開의方策에 對하야 英米間에 여러문을 해두고십허이 英吉利에 招請狀을 發送하자고하는데에 去二十二日現在大統領과次期大統領의 사이에 의야이가 決定되엿다 英吉利서도 速히 此招請狀에應하얏다 三月初에 맥드널드首相自身이아메리카에 出向한다는 說도잇다 又英吉利以外의債務國도 부르는것이當然하다고 함으로 먼저 伊太利에 近日招待狀을 發送하얏다 三月開에 체크와芬란드•라트뷔아•리스아니아에도 招待하기로될듯하다 佛蘭西行에 對해서는 誠意를 表하다 賠償債務履行國에 對하야 비록 誠意를 보여준者에 對해서는이 便에서도 門을 閉할 것도업다 一方佛蘭西等의 不履行國에 對하야는 何等의 通知도업다 英吉利와의 會議의 要旨는 아메리카로서는 債務不履行國에 對해서는 別로히 斷然手段은 업다 따라서 此等國에 對해서는 債權不讓步 [illegible] 債務問題個別的交涉主義를 固持하야 讓步치아노할方針을 取할 수박게 하는수업슬것이다 그中에는 英米의 接近 英佛의 疎隔 佛蘭西의 政治的孤立이라는形勢가 생길는지도 알수업다 又 佛蘭西는 아메리카에 對해서는 債務者인데 此債權國으로서는 一億六千五百萬弗이 되는 債務者이나 東歐諸國에對해서는 債權國인데 此債權國으로서의 地位가 危殆하게되는 自國의 事態가 展開될는지 알수업다 요컨대 아메리카로서는 組德的으로 和協的으로 交涉하고 不履行國에 對해서는 될수잇는대로 冷淡한 態度를 取하야 徐徐히 事態推移를 靜觀할 方策인것갓다

商店及商品의管理와 販賣員의能率增進策 (卅)

(承前) 梁基哲

一、店員은二人에게판다고생각하라

어떤店員은『그런때에는갓치온분은 상관업는故로 相對만 하지안으면 조타』라고하는사람도 잇지만은 同伴가沈默을 직히고 아모말도안할적에는別問題이지만實際로는 갓치온손님을 全然無視할수는 업는노릇이다 더욱이나 婦人이 써러온적에는 決코아모말도하지안코서 잇지는안타 무엇인가말을할것이다 그럼으로 갓치온사람이잇다면 처음부터 販賣相對로보고서 取扱하는것이 賢明한方法이다 더욱이나 그갓치온사람이實際購買하는손님을 그商店으로案內해오는때든지 또는商品을選擇하여달나고 더리고온때에는 特히사는손님에對하는것과갓치 應接하지안으면 안되는것이다 即實際의購買는그갓치온사람의意見에依하야 左右되는고로 實際의購買者를滿足식이는同時에 갓치온사람도 滿足식이지안으면안되는것이다

二、두사람中에 어느쪽이指導的立場에잇는가를研究하라

第二로重要한것은 엇던種類의商品이 마음에드는가를研究할뿐만아니라 이두사람中에어느편이 趣味에잇서서도 判斷에잇서서도 鑑識力에잇서서도 다른한손님보다 우에잇는가를 硏究하는것이다 이러한判斷에注意하고잇스면 두손님이다 갓치 마음에드는商品을무엇이고 結局은엇던便이말하는 意見대로 落着될것임을짐작할수잇게된다 但여기에注意할것은 購買者가 意志가堅한동무 卽한번말하면 목을듣지안코 自己가말한대로買物을 식힘니다고하는동무에게뜨러가는것이다 購買者의便으로보면 여러가지말을하기가 구차은故로 그사람이말하는대로 勸하는것이손쉽게할수는잇지만 너머나 갓치온사람의個性의立脚하여서 을말게되면 後日에 돌지안는것을 구러으든지 밧구기外지는 반다시밧하더래도 不滿만을가질것은 잘아는일이다 거듭하여서말하는것이지만 販賣員의目的은 商品을파는것이아니라 손님에게 滿足을파는것이다 그러나 갓치온사람이意見을로 購買者가잘決定하지못할적에는 갓치온손님의意見을利用하야서 돌이購買者를納得식이는것이조타 店員의갓치온사람이 反對하는 購買者에도 店員의意見에 反對할려는일이잇다 이러한때가第一어려운때로서 엇던때는 店員이알고잇는 知識을全部짜내서 이反對에 應戰하지안으면 안되는때도잇다 萬一손님이反對할적에는店員이가반이잇서서 손님의反對를全部들을것이다 손님이든지 갓치온사람이든지간에 反對意見을잘들으보면 어되에意見에 相違가잇고 엇더한 感情을하면은 조흘지가생각이된다 途中에서 반드시 反對意見을 내슛케되면 한쪽便을승내게하든지 하야서 結局販賣를시쳐되게하고 不利한故로注意하여야할것이다

손님同志에店員外지들어서三人의意見이맛지안는째가잇다 은店員이 갓치온사람의反對로 應戰하지안으면안될때도잇다 이러한째에는 特히感情을 놉흐구서 平靜한立場에서 氣分종케應接하든지 或은機轉을利用하야서 方向轉換을計劃하는것이 得策이다 다음에 二三方法을들어보면

一、他店員의힘을빌이는것

다른店員의힘을빌이는것이조타『××상 엇던적이조흡가요 나는이것이조타고 생각하는데요』이자치意見을求하는것이다 더나가서는 主任 係長級의사람의意見을求하는것이다

二、새로다른商品을내보인다

아모리하여도 두意見이맛지안는째에는 할수업게되는고로 새로다른商品을내놋코서 다시 두손님의마음에드는것을찻도록하는것이조타

三、要領잇게그자리를피할것

두분이이약이하는동안에 잠간그자리를써나는것이다 意見이언간이 一定하게된듯하면 시도려와서 自信잇는態度를하는것도一策이다

四、갓치온사람되람에도는商品을 그사람에게내주라

直接購買하는사람이 代金을내는것이 생각하기에달녀서는 그의사람이다 萬一그商品을손님自身이使用한다면 조금도 갓치온손님을 조릴必要는업슬것이다 本人이하고자하는대로맛기게두면 조흘것이다 그러나 갓치온사람의意見이 妨害가될듯하면 그갓치온사람이 조와할듯만 商品을내놋코『손님에게는ㅅ것습니다 보시지요』하는말고서 두서너가지商品을뵈여준다 이러케하면 妨害가되는갓치온사람의注意가 그쪽으로만 맛기게되고 잘반하게되면 그商品外지도 갓치온사람에게팔수도잇게된다 要컨대 갓치온사람의意見이 맛는시안낫든지 平靜한立場에서 두손님에게는한商品을판다는마음으로應接하지안으면안된다

店員諸君의目的은單純히商品을파는것만이아니다 손님을滿足식이는것에잇다 가령누가反對하는지손님에게는不適當하다고생각하는것은 絶對로팔어서는안된다 그러나 손님의感情을特히 尊重하고 快感을주는것도 販賣의一部이라는것을恒常머리에느어두고서 氣分좃게 두손님을 應接하지안으면안된다

中國共黨事件(間島) 豫審決定書全文 【十二】

第九十一 被告人金成孫은 示記被告人元容學의項(나)에說明한것과如히昭和五年九月十二日夜多數와共謀하고 二道溝大八浦江及大五道溝에서騷擾하야合計十一挺을强奪하엿슬時自身은大八浦江驛擊에當하야如斯히犯黨을繼續하야强盜를하고

第九十二 被告人朴泰振은 昭和五年陰八月延吉縣守信鄕平崗江城村에서 李憲의勸誘로中國共産黨이前示와如한目的으로 組織된結社임을알고此에加入하야 곳被告人金甲呂을勸誘하야 同黨에加入케하야同年十二月上旬同黨平崗區幹部劉泰順의命에依하야江城村支部를組織하고그 責任者가되야區壓支部會를開催하고

第九十三 被告人徐泰源은 一、昭和四年六月二十五日頃延吉縣守信鄕四道溝龍湖坪田中에서金允鳳의勸誘로朝鮮共產黨이朝鮮에서××××××를否認하는目的으로組織된結社인것을알고이에加入하고李明洙、李鍾洙와가티同黨龍湖坪『야체이카』에屬하고 二、昭和五年五月三十日間島各地에서中國共産黨指導下에暴動할計劃이잇슴을알고張南旭의勸誘도이에參加하게되야同夜延吉縣守信鄕頭道溝市街東端河邊에서 李德洙等約二十名과會合하야 多數聚合하야 喊聲을지르며爆竹을울려市民을脅迫할時被告人은爆竹을울여他人보다率先하야 助勢하고

第九十四 被告人金文燮은 昭和五年十一月十日崔山의命令으로 延吉縣守信鄕二道溝西古城子中國人周廷有의小作人인守瑜新基睦朝鮮人朱仕宅南方約十間의田中에서 右周廷有所有의粟、大豆合計六百束이堆積되야잇는것에放火하야 約三分之一을燒燬하야公共의危險을낫케하고

第九十五 被告人李三萬은 昭和五年十一月二十三日頃汪淸縣春陽鄕東溝嶺에서楚成一으로부터 金千圓을强奪코자企圖하고 遊擊隊員氏名不詳者四名과共謀한後 가리右楚成一家에이르러同居宅에侵入하얏스나 楚成一은不在하야 그대로도라와强盜豫備를하고

第九十六 被告人金金孫은 昭和五年十一月二十三日前記被告人李三萬等의民家를襲擊하고强盜를엿을알고 同人等을汪淸縣春和鄕大荒溝學校村李海龍家로부터 春明鄕大坎子新地方으로案內하야서 前記强盜豫備犯行을幫助하고

第九十七 被告人李周憲은 一、昭和五年三月末頃延吉縣守信鄕頭道溝仲坪里自宅에서朴世振의勸誘도 高麗共産靑年會가前示한것과가튼目的으로組織된結社임을알고이에加入하고 二、同年八月六日守信鄕小五道溝路上에서 金允鳳의勸誘로中國共産黨이前示한것과가튼目的으로組織된結社임을알고 이에加入하고 翌九月中旬頃同黨平崗區組織者責任者가되고同月中旬頃同黨平崗區責任秘書가되고 그사이에黨員의獲得下級機關의指導等役員으로서目的의達成을爲하야 狂奔하고

第九十八 被告人劉泰順은 一、昭和二年三月頃延吉縣守信鄕來豊洞處昌律의勸誘로高麗共産靑年會가前示한것과가튼目的으로組織된結社임을알고이에加入하고同人을責任者로하는同會來豊洞『야체이카』에屬하고 二、昭和三年十月五日守信鄕小五道溝學校村明成學校內에서 趙日煥의勸誘도朝鮮共産黨이前示한것과가튼目的으로組織된結社임을알고이에加入하고李秉直과가티同黨來豊洞『야체이카』에屬하고 翌三十日各地에서暴動을이르키라고示唆한中國共產黨東滿道幹部名義의檄文三百枚를二十日暴動에集合하라고命令한指令書를 『야체이카』實任者被告人盧昌浩에게交付하야이것을 郡下의各『야체이카』에配布식키는等 同黨役員으로서目的의達成을爲하야狂奔하고 三、昭和五年八月五日守信鄕平崗來豐洞山中에서金浩의勸誘로中國共産黨이前示한것과가튼目的으로組織된結社임을알고이에加入하고李長春、全浩弘과가티被告人盧昌浩를責任者로하고또來豐洞小組에屬하고同月二十八日平崗區責任者가되고同月二十九日日韓倂合紀念日에示威運動을하라는指令을밧자直時來豊洞支部管下의各小組에이것을傳達하야 各其그것을手配식키고 翌二十日守信鄕小五道溝明成學校에集合한部民約二百名과列하야 來豊洞으로와서同洞民도이에參加식커가지고또同洞北萬歲를불러小五道溝內를示威行進하고 一學校에서右群衆에對하야當日은朝鮮이×××에게×××된날인즉各自이것을銘記하고植民地××運動을援助하지아느면안된다고演說하고 翌九月第一日曜日의國際靑年『데이』의前日인九月六日 周現中으로부터國際靑年『데이』를紀念하야群衆을集合식커同日示威運動을이르킬것과近近暴動을組織하라는指令을밧고 翌九月七日이것을管下各小組의委員에게傳達하고 二三日後小五道溝山中에서被告人曺錫珖同金光默及高淵澤、金振東等을招集하고同人等에게上部機關의指令에依據하야暴動委員會를組織하고同會의名義로 殺人、放火、强盜等을行식키기로하고一同이이에贊同하야 同人等을教唆하야前記被告人元容學의項二에同明源等의暴動을實行식키고又同年十一月上旬에는平崗區組織部責任者가되고 [illegible]

第九十九 被告人高鴻烈은 一、昭和四年六月頃延吉縣守信鄕四道溝에서 [illegible] 鮮東學校 [illegible]

法律問答

問 十九年前에 結婚한當年三十五歲의無識한農村婦女이옵든데 結婚後不幾年에男便이 공부하며 커를 疎薄하기시작하며 正式으로離婚問題外지 提出하엿스나 커가不應햇습더니 其後는 [illegible] 于今十餘年을 [illegible] 로도라뎡기든 中近日傳聞하온즉 이세상이 귀찬라고 僧侶되엿다하온즉 [illegible] 커는 家庭에서數十年동안勞役도 相當히만이하엿사오며 [illegible] 수업스니 그의實父를걸어訴訟할수잇슬가요? 또그가疎薄하며 [illegible] 不當한理由로告訴하야가지고 慰藉料를請求할수잇슬가요? [illegible]

答 (羅源一 農村女性) [illegible]

問 本人이昭和七年五月一日早더 某支局에保證金貳拾圓을積立하고 分局을經營하야 나려오다가 八個月을經營하여왓습니다 十二月末日에支局長이出張하야 本人도알이지아니하고 分局을許與하엿습니다 此意外支局에對하야分局에서拾參圓을支拂할것이잇습니다 本人의게分局을經營못하게되야 本人讀者에게未收가잇습니다 本人이直接支局에서出張하야督促하기에未收를收拾하였는데 支局에서는 그런에도不拘하고代金을未收罪로告訴를提起한다하니 如何한罪가成立되는지요 本人은 各形便上未收를받지가니하면 告訴가成立되면 如何할가요 明敎하심을바라나이다(地方一讀者)

答 告訴가成立될수업는것입니다 웨그러나하면 貴下는支局에對하야갑흘債務가잇을뿐이고 貴下가直接收入한新聞代金은 分局에서 [illegible] 이니 貴下는支局에 갑흘債務가잇을뿐입니다 돈이磁滅되는데로 갑흐면그만이고 아무刑事問題는 안됩니다

文壇메리-고-라운드 (10)

漫文 漫畫

明眸의洋人가튼 春園李光洙氏

安夕影 畫

大阪君時代에 잇섯드면江戶島에 드러온洋人을마저드려 챗챗하던安南가치伊鐵主가 될번하엿는지모르나도리혀찰利用하야 朝鮮에새文化를啓發식혀先驅國이되게하엿는지도모르고 或은蒙敎入殺事件을 미리防止하엿슬는지도모르는 氏다 그러나 『無情』과 『開拓者』等新文學이 前者에功績에비길수잇다면비길수잇다고할수잇스나 새로운朝鮮의文學을創造하다십히한 春園의 壯擧를記念아니할수가업다

『勝之光』으로서 當時日本留學生의 兩月을보혀주엇고한때 中國에 亡命한이도氏다

◇

兩端가만흔 氏인만큼批評도만흿것지만 後輩들이 못고흔 本 先輩들을忘게한것이 氏의어는때 理由가 되게한일이도잇섯지 안을가? 하나 氏朝鮮新文學史에 大書特書만한다면別支障이업슬것이다 時代는 그人物과迎合하는때도잇고 또時代는迎合하얏든 그人物을排擊하는때도잇는듯십다 都是時代탓이요그人物의탓은안일지모르나初旨貫徹

이態度한때잇고도 當然하며 光輝가잇는때도잇다 氏의一生에 그光輝를바라는사람도 涉當于다

◇

氏는 前行에서도말햇지만어

이時候에氏보하야금 平凡한길을것지못하게 한것이아닐른지

거름은 어쩨보면 까치거름이며 또어쩌보면小說속주는 시악시의거름도 갓지만청골

되로보나洋人갓다 눈이노ㅣ랏코 머리털이노루수룸하고 말하는입까지도 洋人이며血色도『동양인』은아닌것가튼少時에天才라고 稱讚이놉다올만하게 凡人과다른點이잇다

처음것는거름는氏가所斷成就하는날 곡갈쓰고 쀼락이또드리고춤추기에 적어울릴거름거리니 가름거리도 平凡치가안타고할가

◇

九死二生 九死一生하도 氏와가티肉體的오로 苦悶을바든이가업슬것갓다 그러케苦悶과忍耐이라하면 그러케 漫畫를맛본이도들을것이다 苦悶子가업슥이氏의『再生』에朝鮮畫를그린때佛로 氏의原稿紙를보앗든만큼 驚嘆의觀察文글시는내가女子라면 그글시만보아도홀보하고심흔치아롬다웟다 그러나合夫人의글씨가엇저면 그러케 똑가튼지 『어ㅡ두분』夫定配匹이로군』하고나스사로感歎不已한때가잇섯다 언젠가氏의私邸를訪問하엿슬때兩人化한신태位분이賺彼을하시는것을보고永遠한平和를가진家庭임을알고기리가리 祝福한바가잇섯다 그러케 메마른病軀의 배가지금에는 압南山만하니 이제에氏의抱負가 더욱놉흘수가잇다 後輩로서 先生을漫畫化한때對하야 버릇업는짓이라 꾸지람은마시라

내心琴의絃을울리인作品 (12) 到着順

『쌍、피에르의』「포올」과「비르지니」

吳天錫

쌍 피에르의『포올과비르지니』는 내一生을 通하야나에게가장 만은눈물을 가저온作品이다 이짧은 一片안에담겨잇는 南國의椰子樹 그늘밋테서展開된 두어린靈사이에 속삭어어진 구슬가티맑고 金剛石가티 굿으로 눈물가티애달푼사랑의 이야기는 내

心琴 의絃을 가장 强烈하게 가장 美妙하게 울리엇고 또는 울리고잇다 그리하야 이 아츰풀닙에 것드린이슬가튼 두命生의歷史는 내半生을 내마음안에 나와더부러살어온것이다

내가 처음으로 이作品에接하기는 이제로부터 十六年前 내가 中學三學年生時節 生田春月의 손에서日譯된『海の歎き』를通하여서 이엇다 當時에는 바야흐로 눈을뜨기시작하고 마음은 멀니 로맨스의

世界 에살며 현실은 아즉도 現實의 風塵에 휘둘리지 안은때라 이作品은 나에게深刻한 反響을 찻지안을수업섯다 微風에흔들니어 조는듯한 椰子樹의로맨틱한 입사귀茂盛한나무가지사이에서 숨가내기하는 파파야며 오렌쥐며 헤머린드의열매 아츰해가을을때면 다홍빗에 물드는 湖山의바위 커머ㅣ란니 珊瑚礁에부드치어 깨지는물결이 보내는交響樂ㅣ 이러한

南國 의特有한自然을나는 포올과 비르지니와 더부러즐겻나 그러고이안에서 포올과 비르지니사이에 도다난사랑의싹이 그들의둘에심은 椰子樹와함께 그들의둘이 빠나나무입사귀로 꾀히는둘가티성장하야 그들의둘에 내가도 아름다웁고 어리고 애처로웁다 그들은 나스사로 몰른 幸福을비는기도가 올낫다 그리다가엇던날 배한척이와서 포올의벗 비르지니를 빼아서가지고 감은

바다 를거어즐때에나는포올과더부러 運命의야속함을 원하야 얼마나울엇는가! 엇

憧憬의數年이지나간뒤 드듸어 비르지니를 실은배가다시 포올이港을향하야온다는 消息이 울때나는포올과가티 깃븜의 울음을먹음으며 뛰고숨거워하엿다 그러나이喜消息에서 얼는 우리의

幸福 은極히短命的이엇다 暴風雨는마츰내 비르지니를삼켜버리고 그뒤를이어서는그들 救하려든 포올의生命까지도빼아서버린것이다

나는 이모양으로 포올과가티배로는우스며 배로는울며이 哀史를읽엇다 이배에방은깁흔 愛着心은 내몸이海外에 잇슬때나로하여금 이小說의 英譯을求하게하엿고나아가서는 佛原文을읽게하엿다

그러나 나와 이小說과의關係는 單純히ㅣ

作品 에對한一讀者의感銘뿐이아니다 이作品안에그리워진純朴한 南國의美喜그리고

作者가 그러케도 優雅한筆致로역거낸構想이 나를힘잇게움지진것은事實이아닌것이아니다 그러나 내가이젊는이야기에뜨겁게우는까닭은 이作品과내生活사이에 奇異한 패롤렐이잇슴이다 이

小說 의主人公인 『포올』의 不遇한一生을 슬퍼하든내가 마츰내가는運命에빠진내生活의 主人公인『포올』을 위하야슬퍼할때가 잇슬줄을 누가 알엇스랴! 十六年이란 歲月은지나갓다 그러나世俗의 진흙에밟이파무치어 잇스며고개를 들어프른 하날에 반작이는 별을바라보고잇는今日의나의心琴의絃을울리는作品도 亦是 이쌍、피에르의 손에서 씨워진 『포올과 비르지니』다 지금으로부터

十六 年前눈물겨준벼개를베고 『포올』과가치울고잇든 나의가슴을 그러케도 아프게 한『포올』의말이 아즉도나의귀에쟁쟁하야 沙漠과가치말는내 눈에서는 눈물을가저오고야만다ㅡ

『우리는 가든집웅밋에서 가든揺籃안에서 자라낫스니가든무덤속에 파뭇쳐야 될것입니다!』

劇研第三回 公演을압두고 (1)

劇藝術硏究會 金珖燮

藝術의領域에잇서서 演劇分野와가치 多難한것은업다 劇場이 잇서야하고 俳優가잇서야하고 觀衆(演藝에서의民衆)이잇서야하고 또한劇本이잇서야하는까닭이다 그러나우리에게는 그어느것도 完備치못하다 率直하게말하면 아무것도업다! 오직잇다면 文化運動의一實으로써 劇文化에對한

熱情 과그것이언제던지民衆에 反應되며 迎接되리라는信念뿐이다 이것은 커다란 힘이며 자랑이다 그러나熱情과信念만에 끈친다면 그래도 쉬울다 苦難은 그實踐化에잇다 하나 임어約束된苦難이나 우리는 거기에서逃避하야安住를貪求하지안코 한거름떠나아가 苦難속에서 明日의喜悅을 信條에서

光明 을찻는原理가잇고 過渡期에서모든 偉大한業績의受難過程이잇다 劇藝術硏究會는 이러한信條의基礎우에 立脚하야 自體의硏究와敎養을싸아왓고 그社會的任務와 役割에 精進하엿다 그리하야 劇文化樹立을 외처 三年의史的過程을지엇다 그동안의時日은왜길엇다 公演數는 넘우도 적엇다 그內面的事情은 就然한가운데서누구나 推想할것이다 하나

研究 와準備는 우준하엿다 그 結果가 第三回의新春公演이다 歷史가엇든니 冀擧한勞力에도 未熟은豫想된나 것은硏究的意味에서이다 하나 그脫殼은 過程에서民衆의向上과時日을향하게될것이다 民衆의向上! 그것은政治나經濟로만達成하는것이아니다 거

긔에는 文化의가장큰 分野를 차지하는

藝術 ㅡ가장民衆의藝術인劇ㅡ의偉大한 寄興가必要되다 우리는이것을 演劇의文化史에서 배웟다

이러한基本認識에서 우리는 不健全한商業主義興行劇을 背斥하면서 우리의劇運動을民衆生活의藝術的側面으로擴充하려한다

그다음 이公演에잇서서 우리는가장 注目될嚴肅한 한개의無言의宣言을하려한다 그것은演劇에對한 傳統的觀念ㅡ腰待에對한

革新 이다 第一回에잇서 이미그萌芽가보엿다 그러나第三回에잇서서는 그以上徹底한意識的發動으로 藝術人의本能的要求로서 舞臺우에提言되여잇다 따라서그것은 演劇의社會的文化的地位의 高揚이다

出演 ㅡ演劇研究家는勿論文壇人 敎育家 言論人 社會人으로演劇關心人ㅡ이意圖된同時에 劇自體에 對한研究人으로서의 實踐이잇다 그럼으로 우리의 演劇行動은 하로이를비輕擧한準備도 興行로出發이다르고 그立場과役割되는盜利的그것과는 根本的으로意圖가 本質的으로區分된다 우리에게는 研究的 藝術的立場以外에 啓蒙文化的乃至社會또는藝術敎育的……綜合立場이잇다 이것은演劇圈에서

網羅 된組織을通하야 넓히엇을수잇다 이點에社會의正確한理解와 아울러藝術人은勿論敎育人 社會人 言論人……그各各의立場에서 만흔支持와擁護이 잇기를期望한다

詩에나타난 로맨티시즘에對하야 (2)

李源朝

푸로레타리아ㅣ트의歷史的階級的 모든活動의最高標準은그階級××이라는 한포인트에集中되여잇는것이다 그럼으로이階級의 모든活動의所産이 오직그階級××이라는 條件의한포인트에서 그價値評定의最高標準을 發見할것도 事實임으로푸로레타리아文藝批評의 基準이當然이 여긔잇는것이며 따라서푸로레타리아文學의ㅡ 여긔서 開題삼는詩의歷史的階級的으로要求되는傾向이 우렁찬一側面의傾向을 가질수잇는것이니 그것은우에서도 잠간말한바와가티 푸로레타리아ㅣ트의

鋼鐵 과가든團結 組織이의 階級的實踐이自己階級의 ×의牙城에모든英雄的肉迫이라든지 生産에對한巨大한힘의發露等等의모든 感情이藝術의形象을 通해表現될때必然的으로 『우렁찬』一側面의傾向을가지는것이며 또한가저야 할것이다 이것이본래一側面의傾向임으로 이一側面의傾向만이特히詩에낫타날때 도리혀푸로레타리아詩의 正常的發展을 妨害하는것이니 이것이지금내가말하려는 詩에낫타난로만틔시슴이란것이며이로만틔시슴에푸로레타리아詩의 一側面的傾向으로 그必然的原因을가진『우렁찬』傾向의無反省 無節制한濫用에서 우러낫다는것을말하려는것이다

그런데여긔서말할것은 내가詩의 主線을通해詩壇論評할때는 맛당히갑프詩人들의詩를主로말하고

例證 도해야할것이나 不幸이李中에아모런 材料도업고 또한最近에는 新聞雜誌를通해 갑프詩人들의 優秀한詩들을到底히어더볼수가업슴으로 遺憾이나마 以下에多少例證으로밝혀쓰는詩及詩人들은 그詩나詩人이푸로레타리아의 그것인지안인지 모르겟스나 어이든世稱『우렁찬』詩에 갓갑나고생각되는 面面을밝하고저하니 理論以外의方法如何에는 내責任이免除되리라고생각된다

文化史的見地로서 로만틔슴의 發生이 中世 封建時代이라는것은 그時代의 階級的編制의 特徵的 産物인 것이니 모든文化의支配勢力이 僧院에 集中되엇슴으로 現實遊離的宗敎的

感情 이 文學에나타날때로만틔슴이든 한個面을너무여는것은누구나 다是認하는것이다 그럼으로만약우리가보면에 會의性格을規定한다면 그것은原因 方法等의相異는잇다고하드래도 가장 一般的인性格은 『現實主義』라는것이다 그럼으로 이것은科學의發達이라든지 다든것도그要因이되겟지마는封建時代文學의 現實的素材의虛僞性을떠나서 現實의徹的인것이니 맛당이안가치에서는안될數字的藝術性外지가 文學에서는 無視되는것이만으니 一二、千萬이 어느實在의少를代表하는共通點가되고 百、千、萬等이어느實在의多를

代表 하는共通點로서 이것조차도때로는 作者의主觀的任意로서歪曲된것이얼마라도잇스니 이러한實證은封建時代文學의現實遊離的로만틔슴의特色인것이다 時代로因五十世紀는지난 오늘날의詩에아직도이러한傾向이남어잇다면 뉘잇서거의職據하지안으리요마는 事實에의한傾向의殘滓가 形貌는다르드래도最近新聞雜誌에낫타나는少壯詩人들의詩에서一遍的으로낫타나잇는것이다

詩風 이거의類似한詩人들 가령 近年에創作活動의星으로서 가장만이生産하엿스며 그로서 特히『우렁찬』詩들만이 쓰는이로서金海剛 李揆元 李無影 趙碧岩等諸氏外에비비를들수잇다 그리고특히明年間의沈默을깨치고 一大敍事詩를發表하엿다는 푸로詩人赤駒氏의 『마을과百姓』도 以上에列擧한詩들의詩와 做似한경향으로 材料도잇고해서 이詩를더커보고以上의論들의 作品 一篇을말하기로하자 (勿論 내가 지금가진詩가이들하는 作一篇을말하기로하……) 이네들의代表作일는지는모르로나 도리혀이보다더나흔詩들이詩人들이가젓겟지마는天키나낫루거나 내가말하고저하는로만틔슴的傾向은 이네들의게의宿命的이며 普遍的임으로 이詩의好否가問題되지안으리라고생각한다)

다시赤駒氏의 『마을과百姓』 三十里、十二月號)을본나면이詩는

敍事 詩라면서 이 詩의內容은 敍事詩的形態의因果잇는發展이업다 詩의量만은突然이浩大하면서正말讀者를厭勸식히는內容의힘은反比例하고잇다

◇어머니의映畫化◇……막심고ー리키ー原作『어머니』는一九二六年에쏘베트로서아에서 監督프도프킨의 監督下에映畫化되엿슴 寫眞에나타난것은 그一場面임니다 이것도아즉 朝鮮에 輸入되지안은映畫임니다

混亂中의綴字法 그整理의一案 (三)

洪起文

第一章 正音의變遷

아모리한事物이든지 生長해온過程을 떠나서現存해잇는形態를認識한다는것은 不可能한일이다 正音이어떤것인가를아는데로무엇보담먼저 正音의變遷이어떠한것인가를 알아야만한다 그러나 나의이말이太古의太古까지遡及하자는意味가 아니다

正音 以前 古代朝鮮에文字가있었는야 없었는야와같은問題는고집어낼必要가 없을것이다 그와同時에나의이말은오즉正音自體의變遷만에 局限하려는것이나 梵字가蒙古字와正音의關係가어떠한냐와같은 問題도 들추어볼必要가없을것이다 이두가지問題에對하야 多少나의

管見 이있으나 여긔는그것을議論할마당이아니라 아즉 멈주어두자! 勿論正音自體의變遷만도 充分히領會하자면 決코容易치안타 正音이생기어진지 近五百年에 그동안의文獻을 涉獵치안코는 건드리지못한다 그러나 나는그러케實沙하고그러케周密한態度로 이약이할생각이아니다 그커 그畧測반을베풀며 고칠뿐이다

第一節 訓民正音

世宗이 새로文字를創製한後그文字를 訓民正音이라고名하엿다 正音이란 結局 訓民正音으로불어 아래 두字를略한것이다 그러나 나는 正音과訓民正音을 서로區別하야 쓰려한다 卽訓民正音으로는 同時에 音으로는 訓民正音의原型만을가르치며 正音以下 變遷해온 正音의諸型을 通稱하겟다는것이다 그러면 訓民正音의內容은 어떠할까? 아래에原文을 引錄하고다시

解釋 을붙인다

(原文) 御製日國之語音異乎中國與文字不相流通故愚民有所欲言而終不得伸其情者多矣予爲此憫然新制二十八字欲使人人易習便於日用耳

ㄱ 牙音如君字初發聲並書如虯字初發聲

ㅋ 牙音如快字初發聲

ㆁ 牙音如業字初發聲

ㄷ 舌音如斗字初發聲並書如覃字初發聲

ㅌ 舌音如呑字初發聲

ㄴ 舌音如那字初發聲

ㅂ 脣音如彆字初發聲並書如步字初發聲

ㅍ 脣音如漂字初發聲

ㅁ 脣音如彌字初發聲

ㅈ 齒音如卽字初發聲並書如慈字初發聲

ㅊ 齒音如侵字初發聲

ㅅ 齒音如戌字初發聲並書如邪字初發聲

ㆆ 喉音如挹字初發聲

ㅎ 喉音如虛字初發聲並書如洪字初發聲

ㅇ 喉音如欲字初發聲

ㄹ 半舌音如閭字初發聲

ㅿ 半齒音如穰字初發聲

ㆍ 如呑字中聲

ㅡ 如卽字中聲

ㅣ 如侵字中聲

ㅗ 如洪字中聲

ㅏ 如覃字中聲

ㅜ 如君字中聲

ㅓ 如業字中聲

ㅛ 如欲字中聲

ㅑ 如穰字中聲

ㅠ 如戌字中聲

ㅕ 如彆字中聲

終聲復用初聲。○連書脣音之下則爲脣輕音。初聲合用則並書終聲同。ㆍㅡㅗㅜㅛㅠ附書初聲之下ㅣㅏㅓㅑㅕ附書於右。凡字必合而成音。左加一點則去聲二則上聲無則平聲入聲加點同而促急。漢音齒聲有齒頭正齒之別ᅎᅔᅏᄼᄽ用於齒頭ᅐᅕᅑᄾᄿ用於正齒。牙舌脣喉之字通用於漢音。

(解釋) 임금이 말하기를 우리나라의語音이 中國과 다름으로 文字(漢文漢字를 註)와서로 流通이 못되야 어리석은百姓들은 하고싶은 말이 있어도 마침내 그뜻을펴지못하는者가 많다。내가 이를딱하게녀기어 새로 二十八字를맨드니 사람사람으로하야금 쉬히 익히어 日用에便利케하려함이따。

幸福된家庭 (短篇)

ㅡ原題『幸福的家庭』ㅡ

魯迅作 金光洲譯 (4)

ㅡ엇더면 반드시류학성이라고 하지안어도 관계치안코국내(國內)에서 고등교육을바든 사람이면 될수잇다 그들부부는 다더한층 졸업하엿고 아름다웁고 고상하고……남편은 문학가요안해도또한 문학가그러치 안흐면혹은문학숭배가(崇拜家)혹은안해는 시인이고 남편은시인을 숭배하는사람 녀성을존숭하는사람또는……』 그는참다참다못하야 머리를돌렷다 그의등뒤에잇는 책장엽헤는 발서배차단이연아래는 세쪽기 가운데출은 두쪽기 맨꼭대기는 한쪽기로 그롤랑하야 한개의 커다란 『A』자(字)를맨들고노혀잇다

『아!아!』 그는놀라움에넘치는한숨을쉬고 그와동시에 엄불이밝안가갑엇다 다려오르는 등골줄수업는바늘로꼭녹씨르는듯한못짐을 깨다럿다

그는 긴한숨을 한번 내쉬고는 먼저 등골꼭씨르는바늘을 뽑아버리고 또다시 생각을게속하는것이다

『행복된가정은 방이넓고커야한해 광도 한간잇서서 배차가든것들은 그속에너어두고주인의서재는 따로한간잇서서 벽마다 책정자 가게세워노면 자연 배차단을 차못는 일은절로업슬것이고 책장속에는중국서적 외국서적이 갓득갓득찻고 『리상의랑군』도물론 그속에드러잇슬것이지ㅡ모다두권이, 침실도 따로한간잇서서 구리석(黃銅)로만든 침상도좃코 그러치안코 좀잘박하게하랴면 『케일감옥공장』(第一監獄工場)에서만드는 느름나무(楡)침상도좃코 침상밋바닥은 검붉하나업시깨끗하고……』 그는자긔의 침상밋을 되려다보자나 노앗던 나무도 벌서다떠려지고 한오락지의 새기토막이그나마마처 죽어잡바진배암가티 꼼작안코 늬여잇슬뿐이다

『스뜬세근반……』 그는 얼마안잇서서 장적단이거칠업시흘으는 내를가치이침삿밋흐로 우ㅣ 날너드러올것을 생각하고 머리속이 또다시걸피잡을수업시 어수선해젓다 그는 얼는이러나서 문압흐로가서 두손을 문고리에대니 그러나 문을잡겨버리라하엿다 어것은 넘우조금한짓이로구나하는생각이드러서 꼿손을놋코 문지가 케케로차힌 회장을내려덥고마럿다 그는 한편으로 이런생각을하엿다

문을꼭닷치고 방안에만 드러안치나 나의할일만 직히고잇슬필요도업고 문을여러케트릴필요도업슬것이니 이것은매우『중용지도』(中庸之道)에적합한일이다라고

『……그러니가 주인의서재란언제던지 꼭잠저두어야한단말이지』 그는다시자리로거러와서 안즌다음에 또생각을하엿다 『서로 의론할일이 잇슬때에는 먼저 문을 『똑크』한다음 허락을어든후래야 드러올수잇도록하는 이방법이 사실 그럴듯한일이거든 지금가령 남편이 자긔의서재에안저잇다면 안해는 문예에관한것을이약이하러올때라도 먼저 문을 두다리기로한다ㅡ이래야만 마음을놀수가잇시 안해되는사람은 결코 배차가든것을 안고드러오지는 안을것이니까 Come in please my dear (드러서요!네!)할수가잇는것이다

『그러치만 남편이 문예에관한 이약이를 할틈이업스면 엇더케하나? 올치! 그때에는 모르는척한다 그래도 안해의문을 두다리는소래가 들려오면 엇더케하나? 이건 안될일인걸 엇저면『리상의랑군』이라는책가운데 이러한일이 모다 씨여잇는지도 알수업는일이지ㅣ 그것은 물님업시 조흔소설이거던 한권사보아야겟는걸……』

『……』……흑석!

그는 우부렷던허리를 쭉펏다 그의 권부터의 경험으로보아서 이소래가 자긔의 안해의손바닥이 세살먹은 딸아해의 머리를때리는 소래라는것을 안외답으로 신듯 허리를폇다

『행복된가정……』 그는 어린아해의 우름소래를 듯고 허리를 쭉펴고서도 여전히 생각을게속한다

『어린아해는 늣게낫케해야지 늣게날수잇슬사람들은 늣게낫켓지만 엇더케생각하면 업는것만갓지못하지 두사람은 쌔끗하게 ㅡ그러치안으면 려관생활을하는것만갓지못하지 무슨일이던지 전부 려관사람들에게 맛겨버리고 혼자 쌔끗하고 쌔끗하게……』

第三回 劇藝術研究會公演

時日 二月九、十兩日

場所 長谷川町公會堂

演出 洪海星、柳致眞

裝置 金貞桓、林學善 作曲 文貴明

入場料 一圓、五十錢 學生 三十錢

레퍼토리

柳致眞作『土幕』二幕

가이제르作 徐恒錫譯『友情』一幕

안톤·체ㅣ홉作 咸大勳譯『紀念祭』一幕

主催 劇藝術研究會

後援 朝鮮日報學藝部

新刊紹介

▲第一線 (二月號) 臨落된民間新聞、一面一校制의幻滅, 岐路에선新女性, 既成文壇의沒落, 푸로文壇의危機, 各新聞新年號批評, 比律賓獨立案의內容, 糧食問題中心의歐米動態, 中國의遊民無産者, 重大事件發露原因, 男子無用論, 女子無用論, 外交에서며고사는朝鮮사람, 幾何學上으로본各界人物, 正月노리回想, 모던春香傳, 롱펜大將의土産, 팟쇼, 惡의標本室, 移住民列車(創作)두사람(創作)밤의誘惑(콩트)詩隨筆其他 (定價三十錢) 發行所京城慶雲洞八八 開闢社 振替京城八一〇六一

▲어린이二月號 참된勇氣 길에서어든紹識、외따로운집 凱旋歌(小說)군밤장수 (小說) 우리學校(小說)노래를부르는 법、돌부처 작은나사못、독기와원숭이(童話)世界一週旅行 讀者作品、讀者談話室其他 (定價十錢) 發行所京城慶雲洞八八 開闢社 振替京城八一〇六

朝鮮總督府及外務省

受驗者의幸福 巡查

◎巡查志願者를爲하야 ◎出現講義錄發行 ◎近近各地에서募集

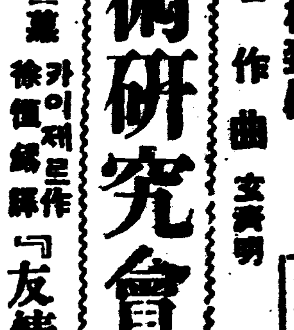

從來는教科官지흐는자가必有하야 受驗準備가困難하엿스나 今回朝鮮警務學會에서는巡查試驗者本位의講義錄을發行하게되엿다 本講義錄은多年實務經驗者에依하야編纂되여 ……

即時申込開始 (規則書二錢切手要)

◎急告 ◎期待하든朝鮮人巡查·試驗問題集(說明付)出現

今回當學會에서는會員諸氏의希望과要求에依하야多大한勞力을하야數年間의朝鮮人巡查採用試驗問題를地方으로부터蒐集하야此에親切簡易한解答及說明을附加한試驗問題集을編纂하야本會附錄으로써會員及入學希望者에限하야實費六十五錢(送料共)에提供함

◎即時申込開始期間은二月二十五日限 期間後는拒絕케됨

◎注意會員은申込時會員으로서申込할일

京城永樂町二ノ二 朝鮮警務學會 振替京城一一八一〇 電話本局三〇〇〇番

治淋球 男女麻疾의靈藥

定價 五十個入一圓 百個入一圓八十錢 百八十個入三圓

患者諸氏여言論보다效果에事實이證明되는試用은可知이겟사오며用法禁忌等은說明書에詳記

製造發賣元 救世藥館 京城南大門通四丁目 電話本局二九六九 振替京城二二六九

此外製品四十餘種貳錢郵票보내시면引票及規則書付呈

保健 經濟 靈感 生食法 心療術 實習

希望人今次講士修習會至急 ……京城新設里朝鮮保康會

年賦定期貸付 ー×ー 普通銀行業務

京城府南大門通二丁目百四十番地ノ一

株式會社 朝鮮殖産銀行 頭取 有賀光豊

資本金參千萬圓 ー※ー 全鮮各地에支店 派出所五十八個所及內地大阪에支店잇슴

日本銀行代理店 日本勸業銀行代理店 朝鮮貯蓄銀行代理店

內科 チストマ(토질) 十二指腸虫(채독) 科專門

京城金弘瑄內科醫院

總督府前 電話光三二二三 振替京城五七貳貳番

高級常設 團成社

一月三十一日낫브터三日間晝夜 階上大人三十錢小人二十錢 階下大人二十錢小人十錢

▲파라마운트特作全發聲日本版 二大名畫特期再鑑賞週間

부번마무리안監督作品 모리스슈바리에氏 쌰네트맥도넬드孃 主演

오날밤엔사랑해주서요 全十卷

아름답고도 유쾌한映畫! 絕讚하고도 고흔映畫누가이한篇映畫를 또한번아니보리? 자아오십시요

盜賊마진天國 九卷 필닙홈스氏 主演

名畫 二月三日晝間封切 乞期待 太平洋爆擊隊全十卷 天空의新編十卷 惡魔와深海十卷 부루드뷔너스全十卷 마라하리全十卷

朝鮮劇場

一月三十一日낫부터封切 ◇폭쓰社超特作全發聲日本版

貞操鑑札 全十卷 監督 라울월쉬 主演 라이오넬배리모어氏

舞臺는帝政前로서아에우는ㅡ女性을외여싸고運命은多端한驚奇를展開한彼女의一生을將次엇던方向으로轉換식힐것인가? 宥恕!百萬圓! 보라! 赤色의鈔札은바람에날년다

◇폭쓰社特作全發聲映畫 狂亂의銀翼 全八卷 監督 알푸렛도와카氏 主演 항스

◇폭쓰社의驚異二卷 豫告 七萬人의目擊者, 로빈손크루소, 푸른텐시리인, 락스카, 푸른드뷔너스, 惡魔와深海, 六月十三日, 大空의鬪士, 深抗秘密의殺人, 빅스의再起

幼稚園敎育에 當面한諸問題 (完)

崔瑨淳

六、圖畫

(가) 敎育的意義

1 描畫로依한 自由表現과 創造及 그方法의習畫技能의 修得

2 描畫表出로依하야 生活에對한 觀察力과思想의表現이明瞭하야지는것

3 自然及美術品에對한 鑑賞力을養成

4 描畫材料에關한 智識의 修得及用具의取扱에對하야習熟

(나) 指導上注意

1 自由로 제마음대로그리도록할것

2 技巧及表現方法을 스사로發見하도록할것

3 自然의美와名畫等을 鑑賞식혀美的實感을涵養할것

4 模倣을指示하야 幼兒의自由的描畫力을束縛하며興味와生氣를消滅하지안토록할것

5 用具及材料에對하야 經濟上、衛生上모든點에對한知識을줄것

×

朝鮮幼稚園에서는 大體로그림을그다지 重要視하지안이하는傾向이잇스며 또實際指導하는것을보면여긔對하야保姆여러분이그다지關心하지안이하는것이 [illegible]것은[illegible] 來幼稚園에너무[illegible]氏의[illegible] 物手技等을重要視하는데比하야 自然히그림을 그다지關心하지안니하게된것갓다 그림의敎育的意義와 어린아이들의生活指導와 其他여러方面에必要하며 또保育材料로그價値가如何하다는것은 길게말하지아니하야도잘알것이다 朝鮮幼稚園에서保育材料가적어 實際에困難을늣기는 어쩌 이그림方面을새로히開拓을하야 여러가지조흔保育材料를생각하는것이 무엇보다必要하다 東京[illegible]幼稚園이잇는데 여긔서는 어린아이의生活指導와모든敎育을그림을通하야하자는생각을 가지고하는데 相當히敎育的效果를내이고잇다한다 이와가티 그림을通하야 모든敎育을식히자는데對하야는 多少間議論과 無理한듯김이잇스나 그림이保育材料로絶好한것의하나이며 또指導如何에依하야 敎育的效果를만히볼수잇다는것은 贅言할餘地가업다

第一二回幼兒作品展에出品을보면 一般으로指導者의干涉이만허 도로혀幼兒그림의特色을消失하고 敎育的效果보다 後却[illegible] 保姆되신분이좀더생각하엿스면 描畫力의發達階段과 幼兒그림의特色을 좀더研究하야 그指導에잇서좀더생각하기를바란다 그리고 家庭에게시는父母와서로聯絡을取하야 恒常그指導에 努力하기를바란다 日前에어느幼稚園을가서求景하는데 마침그림指導時間이엇다 나는昨年第一回幼兒作品展에入賞한 아히가잇는데그아히의그림의傾向이 아조달러저서 도로혀前과가티 씩씩하고 大膽한것이업고 다른그림책에본것을 그대로입내내려고 애쓰는것을보게되여그 先生님에게무르니 그家庭에서 요사이 그림책을사다가주고그 그림책을보고 그리게하며니 그와가티 엇다한다

그 어린아이의 그림指導에對하야 아무것도모르고 技巧의練習만 偏重하야指導하면 도로혀指導하지안이한것만갓지못하게된다 大膽하게자러나는 描畫的生活을無窮히하게하야 맛치자러나는순을꺽거주는듯한 감이잇다 (이 그림指導에對하야 保育時代第二號에[illegible]氏「幼兒の描畫指導小見」이란것을參考하기를바란다)

(終) 一九三三、一、三〇

參考圖書

兒童心理學 久保良英氏著

幼稚園의理論及實際 森川正雄氏著

實際的保育學 木下一雄氏著

幼稚園の經營 森川正雄氏著

理想の幼稚園 馬場定一氏著

가정아동

법률상식

미망인으로서는 엇던경우에상속하나

◇상속한후사후양가를하면무효

(3) 辯護士 元澤淵

상속에잇서 녀자의권리

권에도몃번 말한바와가티 현행법률은 남자중심주의를 취한관계로 상속상에잇서도 원측으로는남자가 우선하야 상속하고녀자는 보충적상속권이 잇슬뿐입니다

상속이란엇던것인가

상속이라는 용어를 속간에서는 재산의 유승으로 해석하지만은 법률상의미는 권리의무를 일반적으로 계승하는것을 이르는것입니다 그러고이상속에는 조선관습법

(일) 제사상속

(이) 호주상속

(삼) 유산상속의세가지가 잇습니다

제사상속 이라는것은 조상에게 제사하는 권리의 상속인데녀자에게는 이권리는업습니다 그럼으로 제사에는언제든지 녀자가주권자가 못됩니다

녀자가호주상속할경우와순서는엇던가

녀자가 호주상속을 할경우는 호주에게아들이 업서죽은때 잇니다 둘재아들이잇는경우도 장남이 취처하고 자식업시 호주보다먼저죽고 호주가죽은때에도 녀자가상속할수 잇습니다 녀자는 상속하지 못하고 양자가 잇서도 못합니다 그러고일단상속한후에라도 사후양자한 경우되면 사후양자 에게 호주권을 녀보내게되고 호주상속을 할때에는헌드시 호주의 권리로잇던 일체재산도 취득합니다 그런데 만약호주가 아들업시 죽은때에 호주의조모,어머니,처,딸이잇는때는 조모가 업는때에는 모처딸의순서로상속을하게됩니다 그러고딸이 두사람이상 잇는때에는 형이상속하는데 형이서자이고 동생이 적자인때에는 동생이 상속합니다

녀자가유산상속할경우는엇던때

유산상속은 호주아닌 사람이 죽은때에 하는상속인데 죽은사람에게 아들이잇는때에는 비록그아들이 서자나 차자라도그아들이유산을 상속하고 녀자는상속하지못합니다 아들만 업스면그재산은 곳처가상속합니다 죽은사람의부모나 딸이 잇더라도 처에게 우선 상속권이잇습니다 상속한후에 녀자가 재혼을하드라도 재산권을 그냥가집니다 죽은사람에게 처도업스면 딸이유산상속을하고 딸도업는때 에는 비로소 부모나 호주에게로상속됩니다

죽은것과가티 취급되는경우가잇다

사람이죽지안어도 죽은것과가티법률상취급하는 경우가잇스니 그것은 실종선고를바든때입니다 실종선고는 칠년이상행위불명 특수한 위험중이면삼년이상행위불명된때에 친족의 청구로 재판소가하는 선고인데이선고를바드면 죽은때와가티 상속이개시됩니다

스페인에서 제일가는각선미

작일에소개한바 얼마전 스페인나라『미도릿드』에서각선미(脚線美)의경미회(競美會)를개최케되야만은 녀성들이참가케된바 여긔에보이는것은『스페인』에서이만하면북그럽지안타고 대표적각선미를엇엇다는데여자의일홈은『태오노두•트로렉시라』양이라고하야최고각선미의소유자가되엿다고합니다

전염키쉬운 여러가지병

◇특히매독에대하야 (完)

醫學博士 吳元錫

예방 (豫防)

예방에대하야는 권염에 탈삼한입질과 동양임으로 생략합니다 한가지 주의할것은 예방키위하야 六○六호를 주사하거나 또는내복용 六○六호를 쓰는것은 극히일시적이고 또불완전하야 안심할수업슴으로 추장할수업는것입니다

치료법 (治療法)

매독치료법은 대단복잡하야 여러분이 생각하시는바와가치 간단치 아니합니다 표면적으로보이는 발진과자각적증상은 이삼회의『살바루산』주사를마즈면곳소실하는고로 이로써 매독이완치된줄알고 치료를중지하면 반다시단시일내에증상이 재발되고 또후일에 척수로(脊髓癆)마비광(痲痺狂)등을 발성합니다

그런고로 확실한매독인을 진단된때에는 반다시 엘리히씨구매료법(驅黴療法)을시작하야외관상발견과 다각적증상이업서짐에 긋치지말고 혈액과 척수액의매독청변화가 영속적으로 음성이될때까지 계속하야 충분하지아니하면아니됩니다

매독의특효약은 녯날에는 수은제(水銀劑)엿스나엘리히씨의『살바루산』창제에의하야일대진보를 보게되엿스며 최근또창연제(蒼鉛劑)를사용함에이르러매독치료는자못 완벽의역(完璧의域)에달하엿다하여도 과언이아니외다『살발산』은『스피로헤-데•팔리다』에대한살균력이강대하되 조직에는 독작용이 약한까닭에가장리상적인구매약(驅黴藥)입니다 최초엘리히씨가 창조한『살발산』소위六○六호는 산성(酸性)인까닭에 이를알칼리로중화하야 희박액(稀薄液)을 정맥내에주사하지아니하면 아니되는고로 그실시가 대단복잡하고

불편

하엿스나 그후 창제한『네오살발산』『살발산나트륨』ㅣ『딘』는 약한알칼리성내지중성인고로 알칼리로 중화할필요도 업시 농후액(濃厚液)을 정맥내에주사할수잇슴으로대단간편하게되엿습니다 이상에말삼한『살발산』『네오살발산』『살발산나트륨』ㅣ『딘』는 만일잘못하야정맥외에새면 동통이심할뿐아니라 새인부분이 만흐면 조직의괴저(壞疽)를 이르키고 [illegible]야 비만한부인과소아에게는 사용하기어렵습니다 그러나 그후 는 육내외피하에도 주사할수잇는『미오살발산』과내복할수잇는『스피로치-드-도』『오스발산』등의 창제에의하야 그결점이 주사의 맛치지못하나 이를넉넉히 사용하면 또한큰효과를 엇을수잇습니다

수은제(水銀劑)는『스피로헤-데』에대한 살균력은강대하나 조직에대한 독작용이 강하야 [illegible]리작용을상해하며 여러가지부작용을 이르킴으로 대량 을 사용할수업고 또 [illegible] 근육내에주사하면 역시상당한 효과가잇슬뿐아니라 그작용이 지속적임으로 수은제만단독으로 사용하야 매독을근치하기는 대단힘드는일이나 만일이것을『살발산』주사와 병용(併用)하면 단독치료(單獨治療)보다 더욱속하게,또완전히매독을 근치할수잇습니다

근일창제한 여러가지창연제(蒼鉛劑)는『스피로헤-데』에 대한살균력이 수은제보다 클뿐아니라 부작용이적은고로 수은제에대용(代用)함에 이르럿습니다 녯날부터 사용하는 옥도제(沃度劑)는 살균력은업고 다만매독성병변을 흡수식히는데 특효가잇습니다 구매료법의 리상은

초긔

에소위돈좌료법(頓挫療法)을 시행함에잇스니 권염한후 시일이상천하야 국소적병변이 매독농유의 증상을가지고 또그로부터 스피로헤-데•팔리다를증명할수잇스되 아직부근림파선을 침범하지아니하고 또혈청과 척수액의 매독청반응이 음성인때에 구매료법을시작하야 충분히계속하면 후일에한번도 혈청반응이나 척수액의매독청변화를 이르키지아니하고 완전히 근치됩니다 그방법은『살발산』을 간단업시 한주일에 한번식 약십오회가량 주사하고 또약 이개월지나서 약십회가량 더주사하야 [illegible] 수개월내지 이년이내에 혈청반응양성으로 변하는것이 약십오파센트(十五%)라합니다 만일 매독에 감염한지 일개월이상 [illegible]

이상

의한자의 혈청반응이 양성이된 이후에는 그경과의 오래됨을따라 완전한료법이 일층곤난할것은 이상에말삼한것을보아도 상상하기어렵지아니합니다 그러나매독료법은 엇더한 시긔에시작하더라도 반다시 유효하니 척수로마비광등도 또한 경과할니다 살발산주사에 겸하야수은제나 창연제를 한주일에이삼회식 근육내에 주사하되혈청과척수액의 매독청반응이 영속적으로 음성이 될때까지 계속할것입니다 그후에도 때때로 혈액을검사하야 약한반응이라도 잇스면곳더치료를 하여야 합니다

사교상으로본 악수하는법

◇……지위가놉흔사람과악수(握手)할때에는커편에서먼커손을내밀때를기다리여서이편도손을내미러야 됩니다 그러치안코 그반머로손을 내밀때에는 실례가됨으로 손을놋는것도 순서를 가리하야 노아야만됩니다

◇……그리고 남자와녀자가악수를할때에는 손을먼커 내미는것은 녀자편입니다 이것은 녀자편에서 악수를허락한다는 의미가되는 까닭입니다 그러치 안코 녀자편에서는 그대로 눈이편에서도 먼커 악수를 청하는것이 실례됩니다

◇……악수할때에손을너기 도 엇부[illegible] 업습니다 그러고만일[illegible] 손을건드려여서압푸게하거나 손을다치게 하 그러치안으면 손을 그러치안코 [illegible] 남에게 실례한다고 말할[illegible]

◇……그러고 장갑이다 손 면안됩니다 [illegible] 에장갑을벗고잇슬때에는 밀 하시며너머바른손을[illegible] 부러손장갑을벗게실례요는 업지는마시고[illegible] 습니다 그러케한편에서 손에 오로써[illegible]

직업과건강

생아발육으로본 가사로동과사무로동

◇어느편이영향이납분가◇

독일사이링그녀사의발표

부 인의직업과건강과에더하야실제적문제로와서 세계각국은 점점적극적으로 연구하게된바 요사이에 독일(獨逸)『마리아•사이링그』녀사는 최근삼년동안 병원에서 취급한 팔백칠십오명의임부(妊婦)에대하야 임부급출산의경과 산아(産兒)의발육정도수유력(授乳能力)등에 미치는 직업의영향에대하야 대단히 상세하게 다음과가티 흥미잇는 관찰을내리게되엿습니다

◇…………◇

먼 저취업을 녀하인 가정부세탁부와가튼전연가사로동(家事勞働)에종사하는녀성과 상점원,회사원,은행원등 과가튼사무적로동(事務的勞働)에종사하는녀성등 두가지로 난우워서 어느편직업이 부인건강에악영향을 밋치게하는가를 관찰(分娩經過)로보게되면

◇…분만의경과◇

가사로동자 보다도 사무로동자는 진통시간(陣痛時間)이 훨신오래며 출산(出産)의 시간으로보드래도 사무적 로동자는독위란산부인이 만흔것이 명백합니다 그래를보면다음과갓습니다

	정산	란산
이십오세이하		
◇가사로동자	六七、二	一二、二
◇사무로동자	四七、五	一八、七
이십오세—삼십세		
◇가사로동자	五二、八	一五、三
◇사무로동자	四四、二	一九、六
삼십세이상		
◇사무로동자	五四、七	一八、八
◇가사로동자	三八、九	二八、八

◇임부와휴양◇

다시금임신중에휴양을한것과 휴양을하지 안는이외구별을하야 출산경과를 보게되면 엇덧든휴양한이는 정산이만흠 란산이적게되는경향을보히고잇습니다

◇생아의상태◇

출산의종류로 보아서 사무적로동자에게는류산(流産)이만코 태아(胎兒)의위치이상(位置異狀)도만어서 생아의체중과발육상태는다음과갓습니다

	생아의체중三二〇〇그람이상	생아의체중三二〇〇그람이하
가사로동자	[illegible]	[illegible]
사무로동자	[illegible]	[illegible]

이와가티 사무로동자의 생아의 체중은 가사로동자에비하야발육이 조치못한것이 비상이만습니다

◇수유의능력◇

다음으로출산후의수유의능력을 보게되면

	수유량	수유불량
이십오세이하		
가사로동자	七六、二	二三、八
사무로동자	[illegible]	[illegible]
이십오세—삼십세		
가사로동자	[illegible]	[illegible]
사무로동자	[illegible]	[illegible]
삼십일세이상		
가사로동자	[illegible]	[illegible]
사무로동자	[illegible]	[illegible]

이것을합계하야 보면 가사로동자에게 수유량(授乳量)은 六八、六이며 불량은 四八、〇인바 가사로동자에게 비하야 사무로동자의 수유능력은 [illegible]

◇결론◇

대체이상과가티임신으로부터생산의경과 생아의발육 수유의능력등 여러가지점에대하야 사무로동자는 가사로동자에게 비하야 훨신조치못한것입니다 대체적으로 사무의량(量)으로 보게되면 물론같이하게 적으나항상자유롭지못하고구속을밧는것이 가장 그영향이납부고 가사로동자는 임의분량은만치만 안는것도자유롭고 또는 언제든지쉬는것을자유롭게하는까닭이라고말합니다

童話 핀숫못핀숫

丁洪敎

어느집화로에는 아츰의 쇠개들이기권에 화로에다가 숫불을피여다가 낫한복판에 노케되엿습니다 그리하야화로에는 먼커핀숫도잇섯고 아즉 피지안코 식컴언채 그대로 잇는숫도잇섯습니다 그리하야 먼커핀숫은 케세상이나 만난듯이 밝긋밝긋우스면서 가장커만이 이세상에서 혼자만사는듯이 아즉피지못하고잇는검은숫을바라보며

『여보게네는 지금것무엇을하나 우리와가티 속히피이지 못하고』

『자네들은 참흉측하네먼커피여서』

『그림흉측하고말고 자네와가티 그리케컨컨이피여서 무엇을한단말인가 자 보게 사람들이 언손을쪼이고잇지를 안나』

그러면서 『야ㅣ훌륭하다 뜨뜻하다』하며 우리를 충찬하고잇지를안나 만일자네와가티피지안코 그대로만잇다면커사람들은 엽헤도 오지를안을것일세』

하며 먼커핀숫은 아주커혼자만 사라잇는것가티 나중에는 엇지될줄도모르면서 아볼며 아즉피지못한검은숫을 비웃으며 이야기를하는것이엿습니다

『여보게 너머그러지말게 먼커핀것이 장하지를 안흔것일세 지금에잇서서 모든숫이 자네를 자랑하는것갓고 자네혼자만 이세상에 권세를가지고 잇는것갓지만 장차뒤에는 자네를 의 이려고쏘차오는숫도 잇다네 자비가 먼커피엿스면 먼커피할도리를생각하게』

하며 아즉피지안은숫은 침신피여서 [illegible]잇는숫을보며 준준이나무랫습니다

이러케 이야기하고 잇는동안에 먼커피엿든숫은 일분일분이 갈사록 하겨두겁이 회재가되며서 똑똑써러지게되며 여긔따라서 악가말핀숫은 차츰차츰 근이피며 자긔네의힘을 발휘하라고하며잇섯습니다

어여에부엌에서쇠개를 난통어 가지고드러온부인네는 『엇재 이러케재만만흐냐』 하면서 화로를 박그로가지고나아가서 부채로활활 붓쳣습니다 그런즉 악가까지 자긔만이세상에서힘을가지고 잇다는 듯이헊내든 먼커핀숫은 재가되여다날나가버리고 악가재지덜핀숫들만 은근이은근이 피면서 잇섯습니다 그리하야부인은부엌에서식검언숫을 한목피다가 화로엽혜노코 쇠개를올려노앗습니다 그리하야 쇠개는맨커음에 피지안코잇든숫의힘으로 북을북을물코잇섯습니다

001955

女性大討論會

時日 二月四日(土曜)下午七時

場所 鍾路中央基督敎靑年會館

演題 女性의經濟權은 家庭에서찻겟느냐 職業에서찻겟느냐

演士 崔直順、朴仁浩、張金山、毛允淑

(入場料十錢)

主催 京城女子基督敎靑年會 職業女性倶樂部

後援 朝鮮日報社學藝部

가정의학 문의하시요

얼골에기름이 흐르고잇습니다

문 저는금년이십구세남자이온데 삼년전부터 얼골에기름이흘너서 날마다 몃번식세수를하여도 오후에가서는 기름이만이나와 보기에엽붑니다 치료방을 좀하교하야주시기바랍니다

답 좌기약을 아츰에는 오즉 커녁에는 쌔려이게 발느십시오

류황화	一二、〇
장뇌말	一、〇
아라비아썸말	六、〇
석회수	一〇〇、〇
장미수	一〇〇、〇

醫學博士 朴昌薰

기억력이 부족합니다

문 이십이세의 남자이온데 책만닑으면 두통이심하며 눈이 오리오리하며 밤마다꿈이 심하고 기억력이부족하야 읽든것을 닛고말고 안습니다 그러고 이두통도 교제할때에도 가슴이두근거립니다 병명과 치료법을자세히알려주십시요 長城 金泰一

답 신경쇠약증입니다 상세한 치료법은 임의본지상에 누차상담하야 노왓습니다 내복약으로는 좌긔처방약을 약사주임간삽 수십시오

方一

브롬—칼리움	二、五
브롬—나트리움	一、〇
브롬—안모니움	一、〇
구미뎡기	二、〇
류수	一〇〇、〇

右一日三回食間分服

方二

중탄산나트리움	三、〇
지아스타ㅣ제	一、〇
에비오스	二、〇

右一日三回食後分服

醫學博士 朴昌薰

明日 (58)

崔獨鵑作 安夕影畫

訪問 (7)

일두시반이 되자 순경이는병석이와 복실이를재촉하야 자긔집을 나왓다 중문을나오니 그마당에는 벌서택시가 한대 대령하고잇섯다

자긔집 자가용 자동차를탈수도잇지마는 순경이는 자긔들의행동을번거로히하기실혀서 일부러 택시를부른것이다

병석이는 먼커태우고 그다음에순경이 자신이 오르고마지막으로 복실이를태웟다

병석이는 뭇순부에 나란히 안즌그순서에 엇컨지불안을늣기엇다 순경이가 의식적으로 자긔와 복실의 거리를멀리하는것가탓다

말하자면 순경이와 복실이가자리를 밧구든지 자긔와순경이가 자리를밧구어 안것스면마음이 편하엿슬것이다

『아이 내생각이 웨요더케게 헛컷나?』

병석이는 자긔로도 당해하기어려운 자긔의야릇한 심리를마음속으로우섯다

자동차가 신철의 하숙압헤 다엇다

『옵바가 들어가서 모시고나 오시요』

초조한마음세로는 자긔도함께 뛰여들어가고 십헛지마는 차마 그러케도 할수업는 순경이는그옵바에게다부탁하엿다

병석이는 말업시 신철의하숙대문으로 사라젓다 신철의하숙때문으로 시간약속을하고 그시간전으로 대령해온 순경이건마는 신철의얼굴이 낫타날때까지는 공연히불안하엿다

(뜻밧게 무슨일이 생기어어데나가지나 안헛슬까 갑작이몸이 편치안어서 눕지나안헛슬까)

어서밧비 나오기를 바라면서 마음을 조이는것이 두려운 유리가 쩌러지라 하고 자동차창을 내다보고 안젓는 순경의 생각이다

과연(果然)! 그러타 당연히 순경의 눈압헤 전개될 가장평범한 현상이건마는 순경에게는 크다란 긔적처럼 반가웟다 병석의 뒤를따라 신철이와 영식이가 걸어오는것이엇다

그러나 그들이 자동차를타려고 차문을열려할때에는 한개의 난문제가이러낫다

사랑의 차들을싯고 다라나려는 그자동차에는 운전수외에는 사람이 넷밧게는 더탈수업섯다 그런데 다섯사람이엇다

『네분밧게는 못타십니다』

운전수는 정중히 거절하는것이엇다

『엇더케 한사람만 더 써어탈수 업서요?』

순경이는 알면서도 간절한마음에 무리인 줄을 알면서도 간청하여보앗다 그러나 우리는역시 무리로써 통할리가 업섯다

『안됨니다』

운전수의 간단한거절은 순경의 얼골을 잠간붉키엇다

『그러면 속히 자동차를한대 더불러 주세요』

순경이는 도리여 창속하고야 말엇다

운전수는 곱실하며 자동차에서 내리려한다

『아니 무어 그럴필요가잇나요 어듸로가시는지 세분이 먼커 가시구려 그러면 한군파나는 뒤로보갈터이니』

신철의 이난국에 대한해결책이다

『무얼 나도 따러서 뒤로 함께 갈터이니 둘이 먼커 가서 기대리렴』

병석이가 신철의 의견에찬성한다

그러나 그동의와 재청이모다 순경에게는 맛당치안엇다 자동차를 함께타는긔회 그것을 놋치기가 몹시 아쉬웟다

『아이 그럴거 업시 어서차를한대불러주어요운전수』

순경이는 그들의 의견을토의하기보다도 운전수를 재촉하엿다

『네 네』

운전수는 운전대에서 내리려뛰어간다 어건너편 쌀가개로 전화를빌러뛰여간다

과히지체시키지안코 자동차 한대는 곳달녀왓다 부족하든 자동차가 오고보니 또문제가 생기엇다 사내셋 녀자둘인그 손님이 엇더케들 난누어야 맛당할것인가가문제엿다 자긔의마음대로 무엇이나그런업시 말하는순경이로도 이경우에자긔의하고커 하는바를 그대로요구할수는업섯다

『자ㅣ 두분은 두분대로그대로타고 가서요 우리셋은이 차에함께 탈터이니』

신철의이말에는 누구도 반대할수는 업섯다

그들을태운 택시는 얼마쯤 간격을 두고 조선호텔 정문을향하야 들어간다

地方時論

工業에留意하자

江界支局 一記者

製鋼으로製紙事業을企圖하고잇는 江界는멀지안어實現될것을 豫期하는바이다 都市가 그러나現在의 江界를살펴보면 번창발노力心한傾向이적지안타단 시 地方的인特色에따라 商業方面의 物資가集散되는關係도 商業方面은 多少發展되여가는現狀이나 그러나이것도商股의不完全이라든지 商業者各自로서互相利益을圖謀할만한機關의缺陷等은 多少發展된形態에잇다할江界商界로서도 우리는滿足라고 할수업슬것이다

×

如何튼一般當業者의努力如何로는 現在의不充實한商業界를善善

더完備될地方에서有發展식힐것을期待할수잇으나 여기서 當業者로서勢力가지고當業者는一般商業家로서 연쇄를지中斷케할 의限界에 지나치못하는消極的事業에만 餘念하지말고 時宜를 잘보아 事業을 생각하야 工業方面에着眼하는것이 어떠가 하는提案이다

現下江界에잇서서 工學方面에 관한有益資料도업슬만큼貧弱하나 우리의着眼如何乃至勢力如何에는 國境의小商業市街江界가 얄날에大工業都市로 飛躍못할바도아니다

×

近日에와서 江界에盛消息이傳하엿다 江界로하여금工業發達의素地를助하는칭찬소래로들을수잇는化學工業으로서洗濯粉末石鹼製造所가設立되고 이와함께 『사이다』製造所도設立된다는消息을드럿다 우리地方으로서는 實로良心으로成功할만이다 앞으로도 이와가튼小規模나마利殖生產工場이續續하야이러나지을 切望하는同時에이와가튼事業家誠意로이方面에着手한諸氏도 中途이업시끗끗내成功하기를祈祝하는바이다

商工協會를 復活식히라

鎭南浦 一記者

鎭南浦는米穀의都市에서 商工都市이다 市內各商店은 他都市에比하야 別로遜色이無할터만치 鎭南浦의商工業의發展은 로보아 別로이러타할大工場은업스나 漸漸工業方面으로도有意한靑年들이잇서近日에는工場看板을盛盛히보게된다 이러듯商工業이漸次繁盛勢를늘리고잇는鎭南浦에서商工業者間에 連絡을取하고 團結할만한機關이업다는것만은 甚히遺憾이바이다 다數年前에有志幾人과商工業者들이 商工協會를組織하엿든바잇스나 그當時에는會員도 事業도적지안어活動이잇서 常務幹事까지두어 一年에몃次式會合도엿섯고 翌年末에總會하면新春에는 한親睦會가지고活動하고 잇엇든것이다 그러나近日에와서는會의存在조차볼수업게되엿다 實로遺憾되는일이다 엇지한過去는過去로돌니고 新年을마지한우리는새로운機轉下에모이어團結하여야겟다 商工業者는모름직이너무小利에만沒頭하여 競爭에만從事하지말고各商店에陳列方法이나 購入方法等을서로指導할만한

電燈料를減下하라

寧山支局 朴相熙

農村經濟의不況은날로 深刻化하여가는今日에잇서서 우리邑山에서는 모든物價가비싼것은 말할것업거니와 더욱이電燈料에잇서서는 全鮮에稀有한高價이다 電燈開設以來他邑보다 非常한高價로徵收함에따라 一般需用家들의非難은實로곰다 十餘年에一個月에一燈이 十六燭光에一圓二錢이던것이 아모데에도 類例가드물것이다 勿論電氣所가 遠隔한關係도大邱에나京城과가티 低廉일수는업슬것이나 他邑보다二倍以上을밧는다는것은넘우나無理한營業策일것이다

×

會社當局者도 잘알것이지마는 近日에와서는 一般需用家中에 消燈者가날로늘어감을볼수잇다 이것은純然히料金의法外的高價에서由함이다 [illegible] 石油燈을使用하게되니 電燈料를 減下하라는것이 一般需用家의 要望이며 二般需用者에게도 利益이될것이다 多數需用者에게低廉한料金으로 供給함이 會社自體로서도 利益될것은 一般의常識이다 電料減下運動은 우리의急先務이다

四千餘件이넘은 親戚間和解請求

◇就職依賴가三千餘件이넘어

相談所에나타난世相

【平壤】 평양서인사상담소에서 취급한 작년하반긔(下半期)의 총건수는 삼천팔백오십육건으로 그중에서 해결을지은것은 삼천오백십건이라한다 이케다시 작년일년중 동상담소에서취급한 사건을분류(分類)해 본다면 감화보호(感化保護)에 관한것이 륙천여건 감정문제(感情問題)가 오천여건 가족친척(家族親戚)문제가 사천여건에달하여 세상사리가 얼마나귀치안코 발칭이만하지며 가족이나 친척사이에일어난 문제를 인사상담소에까지 쓰을고나아와 콩이니 팟이나 차홍을하게되엿다는것도 주목할새로되엿고 마지막으로는 주택(住宅)이나공장(工場)문제시비가백여건 그리고공장에서 들여오는 소음제거(騷音除去)문제까지 가지고와서싸홈을햇다는데 이것은 공업도시평양을 리서(裡書)하는것이라할수잇스며 취직문제(就職問題)삼천여건이잇슨것도 취직지옥상황을 증명하고잇고 더욱이녀자(女子)로 직업을 엇게해달나고 애걸한수효가 천여명에 달햇다는것은큰주목처가되여잇다한다

古邑郡下를橫行튼 食刀强盜逮捕

舊正前後數處를侵入

【古邑】 정주군아이포면서남동중봉동(定州郡阿耳浦面瑞南洞甁峰洞)등시에는음력세말세후에 식도를 휴대한강도가여러곳에 출몰하야 부근주민은전전긍긍중에 잇는바 지난음력그믐날밤에 서남동김석제(瑞南洞金錫濟)의집에식도를가진강도한명이 침입하야 주인을보고식도로 위협하면서 돈을청구하다가 목적을 이루지못하고 자취를감춘일이 잇슨후 음정월초하루날 아이포면중봉동백긔득(甁峰洞白己得)의집에또전과강도가침입하야 역시 식도로주인을위협하면서 금품을 강요하엿스나주인이 완강히 대항함으로목적을 달치못하고도망한일이잇슨후소관각지주재소에서는 범인 체포에 로력하든중 지난이십구일오후팔시경 고덕면(古德面)방면에서범인인 아이포면 중봉동백덕삼(白德三)을체포하야엄중취조중이라는데 본서에압송하얏다고한다

교묘히 경계망을돌코나와서 경성에올나가서 [illegible] 가공부하는밥집에숨어잇다가지난이십삼일경에종로경찰서(鍾路署)에 체포되엿다는데 곳본서에 호송되리라고한다

五十戶에施米

서산박씨의특지

【瑞山】 충남서산읍내박우승(忠南瑞山邑內朴友性)는음력세말에벼(租)엿섬과백미십여두를 내여 명월하로락도 먹지못하는 사람업시 갓치먹자는 뜻다운생각으로 읍내극빈자 오십여호에 분급하얏다는데일반의감격이크다한다

面民辭職覺悟로 面廢合猛反對

◇제이차진정서를제출

區域擴張反對後報

【元山】 원산부구역확장(元山府區域擴張)을 목적으로덕원군적전면(德源郡赤田面)일부다섯동리를 편입하고 동면을부내면(府內面)에 폐합(廢合)한다는문제에 당하야 이폐합반대운동이격렬하다함은본보에누차보도한바와갓거니와 이어서 페합반대운동은 계속하고잇다 최근소식을듯건대 지난 이십일일에 제이차면민유지회를개최하고나래와가튼결의를하엿다하며 제이회로진정서를 제출한다고 한다

決議文

一、道當局에本面事情을理解식히기爲하야第二次陳情書를提出할것

一、本問題가吾等에게不利하게進展될傾向이有할時는本面協議員及區長全部는總辭職을斷行할것

一、本件을善良히解決키爲하야二月下旬頃에面民大會를召集할것

陳情書槪要

本廢合反對는現面事務所附近洞里나又는幾個人의主觀的反對意思에不過하다는觀測이有하나此點는本陳情書의署名에證하야瞭明될것이며 廢合에依한面民負擔輕減云云은 數字上으로判定할것等等

海外에서歸還한 青年兩名檢擧

松禾警察署로護送

【豐川特信】 황해도송화군풍천경찰관주재소(黃海道松禾郡豐川警察官駐在所)에서는 정월초하롯날새벽에송화군운유면송현리(松禾郡雲遊面松峴里)방면에 잠복하여 삼십내외의청년한명을 검거하여가지고 도라와 취조한후날이밝자 자동차로 송화경찰서로송하엿다는데그내용은 아족비밀에부치나 탐사한바에의하면 천곡형년와에 송화온천(松禾溫泉)근방에엇더한농촌에서도 청년한명을 검거하엿다는데 두청년은 중국(中國)방면에가서 모종의운동을 하다가 얼마전 사명을띄고 왓는지는모르나 [illegible] 목적으로 도라와 음력정월이되여 각가지정 [illegible] 구력정월경에 [illegible] 에잠복하여잇는것을알고그갓치 검거한것이라한다

洪原『데모』事件

姜壽求君被檢

【洪原】 지난이십사일경에홍원경찰서형사한명이 당지주익면룡천리(當地州翼面龍川里)염긔용(廉基鏞)씨집을일일히수색하여 [illegible] 삼년전인 오월경에홍원농민데ㅣ모사건으로산출(散出)한강수구(姜壽求)가 [illegible] 검거하엿다는데 [illegible]

電線絶斷·檄文撒布

客年十月頃清津署에檢擧되여 以來取調하든中에判明된犯行

三十名青年取調後聞

【清津】 객년시월경부터부녕군청암면반죽동(富寧郡靑岩面班竹洞)일대와 농면형제동(兄弟洞)일대에검거선풍이이러낫다는것은 긔보한바어니와 그후검거는 일단락을지어 현재구금된청년은 삼십여명이라 하는데 그내막을 삶히건대 객년도에경성(鏡城)부령(富寧)청진(淸津)일대에 내용이 과격한격문을산포한것과○○전선(電線)을절단한것 석막면(石幕面)사무소등사판절취사건등의사건으로검거취조하든중 함남 모사건과도관련되엿다하야 사건의 갈래가매우 복잡한것임으로 금월중에는 그리원사라 단락을 짓지못하리라하며 취조는 아마래월외지그대로진행될모양이라고한다

宮下部長特志

【中江鎭】 평북중강진경찰서궁하(宮下)부장은지난구력정월초하로날은아츰중상동구장박인근(朴仁根)씨댁을차저와서 이번명절을 명절갓치못지내는 동내극빈자들을위하야 약소하나마 구제하는의미에서 써달나고 금오원을교부하고갓다는바 박구장의말에 의하면궁하부장은 이번뿐이 안이요 작년정월부터 매삭금이원식을 자긔에게맛김으로 부탁대로 동내극빈자를 위하여 구제하여왓다 한다

江陵에貧民救濟

【江陵】 강릉읍유지몃사람이 국빈자들에게 음력정초에 한때에나마 쓰리도록 해달나는 부탁으로 돈얼마식을 강릉경찰서에귀중하엿음으로지난이십사일 공회당에서 극빈자이백십명에게 백미사석일두식을 분급하얏다는바 특히고마운것은 강릉보통학교녀교원오원(吳鳳)씨는작년봄부터 매월 계속하야 금품을경찰서에의뢰하야국빈자에게 도와주엇다 [illegible]

本夫絞殺한 姦夫婦에死刑

복심에서도사형판결

【泰化】 재작년구월중순경봉화태백산속구마동(九馬洞)에서 소천면고선리(小川面古鮮里)정유정(鄭有誠)의안해 김녀분녀(金女紛女)(二七)는 간부김태봉(金泰峰)(二八)과공모한후 늙기도 무시무시한 엄청난 직경오분길이이십오척이나되는큰참바로본부인 정유정의목을 잘너죽이여 산중에 깁히매장한후 멀니달아난바 섣달이지난후에야 이를탐지한 봉화경찰는 봉년봄휴수색활동을 시작하여 경북 강원 충북(慶北、江原、忠北)삼도를총동하야극력수사한지이개월을지난 작년일월十일오후네시삼십분에 충북 충주군 산척면영덕리(忠州郡山尺面永德里)에서진범김녀분녀와 김태봉은 체포하후취조를낫처 대구지방법원의 일심하엿다한바니 그시 상세히본보에 보도한바니와 어이년이란긴시일에 그들의 예심이종결되여일심에서모다 사형판결을밧고 불복공소한바 지난 십이월초순에이심에서도 일심과가튼 사형판결

舊正맛자縊死

설음끄테목매여죽어

야속한世情을悲觀

【文川】 남들는정월이라고하야 깁분우슴속에서 새해를축복하는때에 자긔신세의 고닯것을 비관하고 자긔의처지를 저주하든끄테 목을매여 자살한사람이 잇스니 그는문천군 [illegible] 두고 현재함경천원내려원군 모(金某)음식점에서고용살이하든 정영한(鄭永洞)(二八)은 이계도 이십칠일밤十시경에 세상을떠나고 남엇다고한다

忠淸南道各署의 年末警戒所得

삼백팔십여건의범죄발각

【大田】 충청남도내각경찰서에서작년상년년말에 약 십일내지십오일간에 엄중한 경계를한결과발생안범죄건수와검거건수는다음과가튼바 절도가 팔십칠건으로제일만엇다고한다

罪名	犯罪件數	檢擧件數
殺人	一	一
放火	一	一
竊盜	八七	九三
詐欺	一二	一九
橫領	五	一〇
賭博	五八	六一
傷害	一	一三
其他	一三	一七
計	一七七	二〇五
行政法規違反	一三一	一三四
合計	三〇八	三三九

新興邑內에 講習所認可

군내유일의교육기관

盛大한開校式擧行

【新興】 신흥읍내(新興邑內)의 민간교육긔관으로 오직한개밧게업든 신흥녀자강습소(新興女子講習所)가작년가을 부터부득이 폐교하게되엿든것을 유감으로 넉이든주정원(朱鼎源)씨의시내유사들은 동강습소의 계통을이어 남녀공학케의학술 강습소의 설치로서 활동한결과 지난십일일함남도지사(咸南道知事)의인가지령을 바닷음으로 작이십팔일 시내흥덕리(興德里)에 잇는 몽교사내에서 개교식을 거행하엿다는바 입학자격은 십삼세이하의남자와 십이세이하의 녀자에게 한한다 하며동강습소 식원씨명는다음과갓다고한다

設立者朱鼎源外一人 院長朴萬彬 教師李錫順 朴[illegible] 宮南

自働車가衝突

【光州】 본월이십일일오후에 광주 본정사정목에서는 만흔군중이모혀드러 광주읍 본정사정목(光州邑本町四丁目)에서자동차업을영하는죽전(竹田)의안해를 가운데두고 인정업는게집년을 때려라밧바라하야 대소동이잇섯다

사실인즉 죽전의자동차가 봉정으로가는 도중에서 중앙의원으로 오는환자가탄 인력거와충돌이되여 인력거가편이 파괴가되는동시에 환자는로변에가드

惡辣한債鬼!

삼년전빗안내인다고 구타중상코도지이전

然中에侠雜當한빗

【新院】 황해도재령군상성면수원리(黃海道載寧郡上聖面水源里)오치근(吳致根)(假名)은 지난음력십이월이십구일에 동리에사는 신래현(申來鉉)이라는 사람을자긔부친이생존시에 여 빗을어다가노코 삼년전에와서 빗을 내지안는다고 무수히구타하고 강제로차용증서를밧고 또 신래현의 논칠두락까지 이전할수속을하엿다는데 이제 그자세한내용을조사한바에의하면신래현이가 삼년전에 한동리에사는 조청숙(趙聖淑)에게서논칠두락을사고 이전수속을못하야 그대로잇든바 이긔미를안오치근(吳龍成)이가와서 자긔가돈이십원과 인장을주면 곳이전을식혀준다고하야 돈과인장을 엇어가지고는돈은자긔가먹고 인장을가지고 천긔오모에게가서 고리채로 십오원을엇더서 도소비해버리고 신래현에게는 이전이곳된다고 차일피일하야 오든중에 천긔와갓치 불의에 봉변을당하엿다는데 본전십오원에 이백여원자리 논을이전하도록 증서를만들고 또 부족하야 구십원은잔금이나 차용증서를해내라고 하야 함부로 구타하야가며 증서를밧엇다고하는데 신래현은 이십일이상치료를 요하는중상을 내엿슴으로공의의진단서를첨부하야 고소를준비중이라한다

含金量을속여 亂打하야危篤

분석해보니순금아니라고

活劇『黃金狂時代』

【寧北】 얼마전에황주군운양면우주리(黃州郡雲陽面牛口峙里)에 잇는 천선에서 금지하는 금점 금광구내(金井金鑛構內)에잇는 석양수(石陽洙)는석금(石金)다량을 훔켯다가 동면 서벽리(西碧里)에잇는 리모(李某)(三二)에게 현금이백구십원을밧고 팔어먹엇든바 천긔리모는 그석금을 매입한후 얼마후에정밀히 재련분석하여본결과순금(純金)가격이 칠십원밧게안됨으로 그에속음을 극도로분개한남어지 지난십오일경 천긔석양수를차저가서 목침등을가지고 무수히란타한결과 두부가파열되여 일시혼수상태에빠진것을 응급치료를하엿스나 방금 생명이위독중이라한다

松禾郡에模範村

【豐川】 황해도송화군 하리면장천리(黃海道松禾郡下里面長泉里)에 리상촌이생겻다 여긔에로력한인물로서 그를리면에거주하든 김명근(金明根)으로서헌신적으로 활동한결과 처벌로홈주율 단행케하고미신타파(迷信打破)에전력하는일방 정조나 도박을금지하야 전동은 면목이일신되엿다고한다

瑞山村民의特志

【瑞山】 충남서산읍내신세흥(瑞山邑內申世興)은 음세말명할 한처위에 집주인으로부터 집세를안내다고 방문까지 떼여가지고 추위에 당하야 냉방안에서 삼일간이나 호구할모책이마업하든중 이소식을들은 동리도존인조(趙存仁)씨는 즉시 가선군을방문하야 이참상을목격하고일금오원을동정하엿다 한다

鎭南浦의 犯罪統計

【鎭南浦】 진남포경찰관내에서 소화칠년도 범죄통계를본다면 즉결처분이 일천삼백건이요 별도로기소된 건이 [illegible] 에비하야 즉결처분사회 벌금은 신원이증가되엿는데 그중교통위반자가최다수라고한다

四斗入一叺에 檢查費가三十錢

農家의費用이過重하다고하야

集合檢查를猛反對

【光州】 본월이십일일하오에 전남 곡물협회총회(全南穀物協會總會)를전라남도 회의실(全羅南道會議室)에서열고 래년도예산과기타를일사천리로통과를식인후 미곡집합검사(米穀集合檢查)에 대하야대기 흑주 병두(大崎 黑住 兵頭)제씨로부터반대의견을 진술하엿는데 그리유는쌀네말든 한가마니에 검사비용이이십전내지사십전을요하게되며 그비용은결국은 생산자인 롱가에서 부담을하게 될것임으로 그의실비(失費)로 말미암아 농가에 막대한 영향이잇슬것이니 종전과갓치 출장검사를하여달라고하엿다 한다

當面問題座談會

春川邑主催로

【春川】 춘천읍당국에서는신년도예산편성을압두고 지난일월이십사일 렴시반부터 읍내각공직자와 금융단 정리총내각구장가라유지 신문기자등 사십여명을초빙하야 좌긔와가튼 당면한제문제의 좌담회를 개최한후 동한시반경해동회하엿다

一、土木事業에關한件

읍토목사업은 신년도의 소요예산이약九만이천원인데 그중 도지방비에서 약오천원가량의 보조내락이잇슴으로 남어지 칠천원은읍예산에서 약사천원 읍부담해야하겟스며 남어지는 불가불일반과부에할의수밧게업다는것이엿나 그리고 여상토목사업의중요한자로는사창(司倉)고개에 『토넬』을 뚤으는것(소요공사비 [illegible])이며기라는 천년예해오든 남아지의치나도로등 토목사업이라한다

二、[illegible]工事

이는삼개년계속사업으로목하진행중인데 그공비일만원에 대한 일할즉천원을 읍에서 부담키로 된것은압서읍회의에서결의하얏거니와 다시직접수익(受益)을 밧는지주들에게서 부지(敷地)의긔부를밧음이조켓다는의견으로락착되얏다

三、薪炭市場問題

이는실시된지 이개년밧게 안되나그간읍자체가결손을보게까지는이르지안앗스되 일반의 리용이적은까닭에 엇잿든 신통치못한것으로 그부지의 대채계약도 금년까지임으로 차제에 폐지할이여하할가하는문첨이엿는데실현이개년에 페지는 너머도섭섭한것으로읍당국이 더욱 연구해보기로하얏다(기타사항는약)

危險!電車跳上

한명은발가락셋이절단

한명은머리가중상되여

【平壤】 피륙동리원차가사고두건=이십구일오전령시십오분신창리(新倉里)로향해질주하든 부영선노두원차에 뛰여오르든황금정(黃金町)김복손(金福孫)(二二)은떠러지면서 전차윌에 에들어가 발는면 발가락셋이절단되엿나 즉시부근장뢰의원(長瀨醫院)에 입원치료중인데 치료일개월이상을요할중상이라한다

×

동일오후일곱시경동정(東町)정부장부근에서 팔호전차에 역시 뛰여올으든창전리(倉田里)김철희(金哲熙)(一〇)는떠러지며얼골과기외에수개소에중상을낭하엿다고한다

黃海線에서 汽動車脫線

【白川】 지난이십사일오전십이시경에 황해선 토성발동해주행긔동차가백천온천(白川溫泉)역구내에 탈선이되어 약한시간이상 연착되여 해마침그날은백천읍장날임으로승강객이며호잡을일우엇섯는데탈선리유는포인트의 고장인듯하며 다행이인명뇌상해는업다한다

祝融의作亂!

一月中二十六件

금년은례년보다격증하엿다

불조심!불조심!

【平壤】 최근평양부내에는화재가 속출하여 일월본일부터삼십일까지 이십육회에 달하엿고 손해도 사만여원에달하엿다 화재가 빈발하는시긔는 십일월로 익년이월까지로 금년도 앞으로 일개월이상의 화재긔를 당면한세음이여서 일반부민의 특별한주의를 요구한다고한다 례년의 화재건수를보면 소화륙년은이백륙십일회 소화칠년은 이백십사회에달하엿고 금년에는 일개월미만임에 불구하고 이십륙회에달하엿다 한다

廿歲未滿青年 飮酒吸烟禁斷

【長淵】 나날이피폐쇠퇴하여가는농촌을 다시한번 니르켜보고저 황해도장연군 농촌진흥위원회(農村振興委員會)에서는여러방면으로 연구지도에 열중중이든바 근일에와서는 좀더적극적실행을 니르키고저 지난이십오일 오후한시부터 장연군청회의실(長淵郡廳會議室)에서동위원회를 개최코 농촌진흥에대하야는 음주흡연의엄금과 관혼상제에대한 폐해방지 이외에는다른방도가 업다는 의견이만좌일치됨으로 즉석에서 전군민을망라하야 흥풍회(興風會)를 조직키로 가결한후 세측에대하야음주흡연(飮酒吸烟)방지건은이십세이하 청소년에게 절대엄금키로한후 위반자에게는 증형에처하기로하고관혼상제(冠婚喪祭)비용에대하야는 전재산의 십분의일이내로 쓰기로하되 일금백원이내로 하기로한후 위반자는 벌금삼원식을 밧기로하는동이외도누중을 대장권청코 동오후다섯시경에무사히폐회하엿다고 한다

慶北各地에 天然痘發生

【大邱】 경북도내(慶北道內) 청도(淸道)영천(永川)영일(迎日)각군에 천연두(天然痘)가발생되야 청도군에십이명 영천군에네명 영일군에 십일명합계이십칠명의 환자가 생겻는데그중사명은 발서 사망하엿스며안동으로 만연(蔓延)될징조가 잇슴으로 도위생과에서 극력으로예방중이라는데 최초발생시는 영일군으로서 교통차속력행으로말미암아 관련된것이라한다

疑雲重疊한 長興講習院

폐쇄된지삼년이된오늘에

◇接踵하는告訴戰

【永興】 거금십삼년전인대정십일년(大正十一年)삼월경영흥군장흥면 남부유지(長興郡長興面南部有志)들은 자긔지방에교육긔관이 하나도 업는것을유감으로 생각하든터에 유지장영[illegible]씨외 몃사람의 발긔로남세리의십일개리(十一個里)로 부터 이천백원의긔부금을 모집하야 교사를건축하고오백여명의아동을모집교양키로되여 장흥강습원(長興講習院)을 설립하엿다 그후 삼년이지난 대정십사년에 권긔경 [illegible] 영자장영의씨의수인으로서는권연경영하야 가지못할 형편에이르럿음으로 당시영흥의 부호이엿든최룡금씨와류영복김재근삼씨(崔龍金氏柳永福金在根三氏)그뒤를따라 경영하기로 되엿든데 일반경비는 최씨가 부당하야왓다한다

×

그리하야소화이년봄에와서권긔신경농자측에서도계속하야가지못할사정에이르럿슴으로그몰도역시손을떼게되동에 [illegible] 겸교원(兼敎員)으로 근어저가는 동강습원의 여맥을 겨우이어가다가 필경 소화오년사월경에 이르러 여러가지할수업는 사정으로 드듸여 폐문하고마럿다 권긔와갓흔사정으로 이미폐쇄된지 사년이나되는 동강습원에 관련된사긔횡령 문서위조 위증등등의죄명으로 현재관공직에잇는 신분으로 고소를당하야 피고인으로서 경찰의취조를밧다가 필경피고소인들은 고소인의 요구를칭허한다는 조건부로 당해고소가취하되엿시가 두달도못된 작년십이월성 다시제삼자로부터 권긔와갓흔죄명으로 고소를 당하게되야 경찰은요지음 다시이사건에 착수하기로되엿다는데 이문제에대하야 항간에만흔소문이떠돌고잇다 권긔사건의 내용을조사한바에의하면 동강습원의 제이경영자(第二經營者)인최씨(崔氏)가 경영의 책임을사면할때에 동학원금증유지를 위하야 현금오백원을 전경영자중 모에게주엇든바 그들은 그돈으로종권의 채무를반상하야버리고 다시권긔최씨로부터 이백원을 차입하얏는데 그중동채권은 계산자에넘어가고 또피고소인들도 그내정을알고잇것슴에도불구하고 그채무관계를 엄폐하려고 수다한허위수단을 써왓슴뿐 안이라 소화륙년일월동교사(同校舍)를종래의관계자와는하등의 상의도엄시피고소인명분자가임의처분으로경매에붓처삼백일원으로파라가지고 종권의 채무를 반상하고 남어지이백일원으로는어너한사람의긔부자(寄附者)에게긔부금을 반상한다는 조건으로 주엇다는데 그내용에잇서서도 불미한사실이잇다 한다 이와가티그들은 이러한불미한 행동과허위의사실을 엄폐코저 더만흔허위를들서엿다 는것이

×

권긔와가티 그내용은 극히복잡다단하야 일일히매거키 어려운중근자에와서는 제삼의 긔부자들가 자피고소인들에게긔부금반환청구를한다는말도잇다

권긔와가튼최씨와피고소인들간의채권채무관계로미묘한관계가잇는까닭에 그들는 고소에게들코소를당하야 소위 공직자의신분으로 형사피고소인으로 취조를밧고 고소를당하야사직(司直)의손에걸니게될의외라교육에관대한공유물(公有物)을임의처분하고그머금처분에잇서서도종권관계자와는 하등의 상의도 업시해버린중에도 불미한사실이 숨어잇다하야 일반면민은 그행위에지못분개한다는데 이에 관계된일반 [illegible] 이라한다

第二回全平壤 市民氷上競技大會

日時 二月四日(土曜日)午後一時

場所 練光亭下大同江氷上

主催 平壤練光俱樂部

後援 朝鮮日報社平壤支局

仁川開港五十周年

紀念紹介版發行計劃

◇詳細事項은追後發表

朝鮮日報仁川支局 白

武藤大將暗殺計劃 主犯等의來歷

家庭은모다赤貧如洗의貧困者

三人의本籍地狀況

만주국전권부동대장(武藤大將)을암살하려든계획이발각되여 세상의이목을 소동식인 그주범손긔업(孫基業)박민항(朴敏沆) 리창용(李昌用) 등은파연엇더한 래력을가진 자들이며 또한그가정상황등은 엇더한가본사의각지국에서 조사한바에 의하면다음과갓다

누의쌀하서 鄕關을써나

張學良의義勇軍이되여 孫基業의來歷

손긔업은 일천구백륙년생올 삼일황해도 장연군속달면 하래리(長淵郡速達面下來里)륙번지에서출생하얏는데 그의 본집은아직도그번지에거주하고잇다 어렷슬때에는 한문서당에서 공부하다가 장연보통학교에 입학하야 일천구백 십일년봄에 졸업하얏다 그후 집이빈한하나 경성에 올나와 온갓고생과 싸우며경성고학당(京城苦學堂)에서이년간을수학하얏다

그후일천구백 삼사년 칠월에는 드되어 중국천진(天津)에 거류하든 그누의동생손영선(孫永善)을차저중국으로건너가장학량(張學良)지휘하의의용군(義勇軍)에참가하얏섯다 손긔업은 형제가 칠남매인데남자로는 형이한사람잇서 그본적지인 장연군의 본집의주인이되여잇스며 다섯 자매(姉妹)가잇는데 천진에거류하는 누의동생은셋재의누의라고한다

成績은首位나 學費업서退學

朴敏沆의家庭形便

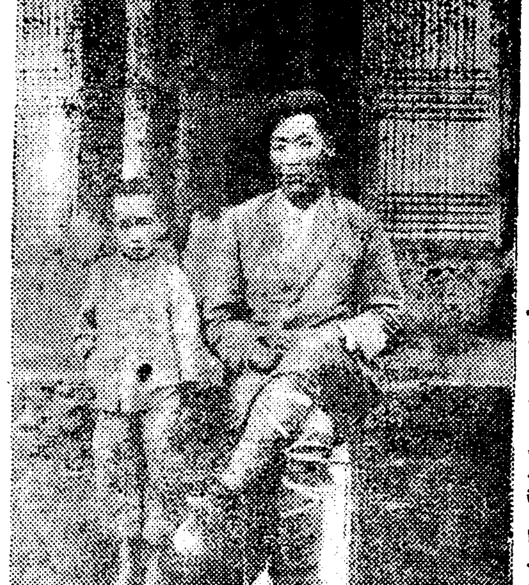

박민항의집은 현재 황해도안악군대달면북사리(安岳郡大達伏獅里)인데 그의전가족은 불과명으로부친박규호(朴奎浩)(四六)씨와모친(四六)과형민철(敏澈)(二九)과 남동생두사람 녀동생한사람이잇다

가정형편은 극히빈한한데 그부친박규호씨가 진남포 한두리(鎭南浦漢頭里)박능환(朴能煥)의 곡물상점에서 서긔(書記)노릇을하고 형민철은 자유로동을하야 근근히생계를 유지하야가는형편이며 박민항은 열세살에 안악공립보통학교에서 사학년까지 수업을하고적빈(赤貧)한가정에서는그의 학비를대여줄수가업서 퇴학을하얏다 그러나 박민항은일학년부터 첫자리를 점령하얏스며 성질은매우온순하고 얌전하얏다한다 가족의생활난은 드되어 열세살된어린 박민항으로하야곰 그의부친을도아 농토에서김매고 밧가는일을 하게하얏다 그러나 생활난은더욱 심하게되매 박민항은 당시열세살된어린 아해로절연히뜻을정하고집을떠나각지로방랑하다가드되어중국으로건너갓섯든것이연인데그의가족들은 신문지로 비로소이소식을듯고크게 놀내엿다한다

(사진은박민항가족) 형박민철과그의아아

父母는離散

李昌用의家族狀況

리창용은 금년 스물두살인데 황해도신천군 신천면 무정리(信川郡信川面武井里)에 출생하야그곳경신학교(敬信學校)를졸업하고 고향에서 직공도 되얏다가 거금삼사년전 고향을떠나 중국으로건너갓섯다한다 그부모도 생존하나 생활난으로 어데를류랑하는지 지금은행방을 알수업다 하며다른 친척은별로업다고한다

酷寒에불조심! 昨夜에三處火災

충신동、대화정、왕십리에

原因은모다不注意

일긔가심히 추운요사이 어제밤사히로시내에는 화재가 세군데나잇섯다

◇—◇

삼십일오후 다섯시경에 충신동(忠信洞)삼십삼번지륙호김교성(金敎城)(四三)의 집 부억에서불이나서 초가일동을 태우고동삼십분경에 진화하엿다는데 원인은부억연돌이 불완전하야 불이새여처마에붓흔것이라는데손해는십여원이라한다

◇—◇

삼십일일오전다섯시십분경에 고양군한지면상왕십리(高陽郡漢芝面上往十里)오백이십삼번지김한근(金漢根)(五四)의집에서불이이러나 초가이동삼호를 전소하고 동여섯시 이십분경에진화하엿는데 손해는 오백원가량이라하며원인은조사중이라한다

◇—◇

삼십일오후열시반경에 대화정(大和町)일정목사십칠번지국수제조업자전중부사태랑(田中富士太郎)의집에서발화되야일호반동을태우고동십일시십오분경에 진화하엿다는데 원인은 양철통에다 불을담어 헛간안에다드려노흔데에서 불이 붓흔것이라한다

新堂里松林속에 他殺嬰兒屍發見

생후이십일가량되어보혀 東門署犯人을嚴探

삼십일일오전구시경에고양군한지면신당리산(高陽郡漢芝面新堂里山)십칠번지뒤솔밧속에엇더한자가생후이십일가량되여보이는계집아이의시체를유긔한것을 동리에사는 김달영(金達榮)이가발견하고 동대문경찰서에알니엿슴으로 동서원이 급행하야 검시한결과 피살된혐의가농후함으로즉시시체를성대(城大)의원으로 옴기여다가 죽은원인을알려고 해부에 붓치엿다 한다 일방동대문경찰서에서는 유긔한 유아의시체부근에 한가지로 유기되여잇든누덕이 등속을 싼 보퉁이를유일의 증거물로범인을엄탐중이라한다

門열나끄불논것이 뜻밧게放火罪로

호라비네사람한살림하다가 한호래비留置場身勢

나히가 만하지면 어린애가된다고 나히만흔홀애비로인이 사소한일로싸우다가방화죄(放火罪)로엄동설한에 유치창에를 가게된 눈물겨운 딘센쓰널막! 부내동사헌정(東四軒町)사십번지에 약일년전부터 방한간을빌녀가지고 리주성(李周成)(六五)과곽긔창(郭基昌)(七八)리순진(李淳振)(六五)고광룡(高光龍)(七七)등의네사람 홀아비는 로인호래비혈혈단신 갈바업는 로인들이 모히여간신이 살고잇섯다 이십팔일오후한시경에리주성이가 고광룡만을 남기여두고 두로인과가치 외출을 하엿다가 도라온즉 리성주가 혼자두고어데갓다오냐고 화가나서 문을잠그고 여러주지아니함으로 이번에는 리주성이가노하야 그러면불을질러서 너를태여 죽이겟다고 불을질러 문을밧갓흐로잠근후 불을질러서 타오르는것을 부근사람들이 소동을하야 곳불을잡앗스나 이보를접한 본정경찰서에서는 리주성을 방화의혐의로취조를하는중이라한다

001956

九州在住同胞 新聞發刊

夕刊朝鮮新聞誕生

【釜山】 현해탄을건너 구주(九州)에는 십이만명이란 조선동포가 거주하고잇스나 그들을대변할만한 아모런한 긔관도업서 지방유지들은 이러한긔관의출현을 갈망하고잇든바 강명호(姜明鎬)씨의 알선으로 수개월동안준비중에잇든 동해신문(東海新聞)창간호가 지난일월십칠일에나왓고 제이호가 이월일일에 나올모양인데 이호부터는석간조선신문(夕刊朝鮮新聞)이라개제(改題)하기로되얏다하며본사는 팔번시보정일정목(八幡市寶町一丁目)이라는데사무국(事務局)을 부산영정삼정목(釜山榮町三丁目)에두엇다한다

昨年十二月中 京畿道內犯罪

작년십이월중 경긔도경찰부(京畿道警察部)조사에의하면 십이월중 경긔도관내의범죄상황(犯罪狀況)은 무엇보다 강도절도(強竊盜)가 가장만타는데 그의피해금액(被害金額)은십이만칠천오십오원으로 검거인원은 구백사십이명에달하며 이것을재작년동월통계에비하면 피해금액은 이만칠백팔원이 감소되엇고 검거인원는 백팔십사명이증가되엇스며 범죄건수가 가장만흔날은 십오일로써 당일의검거인원은 구십칠명에 달하엿고 이십육일이후 팔일외시는 특별경계(特別警戒)로매일평균삼십건이상오건이엇다한다

東京窃盜犯이 新義州서被捉

【新義州】 주소를동경시황천구미구정(東京市荒川尾久町)삼백삼십번지에두고 동정 전중여팔(田中與八)상점의점원(店員)으로잇는전중삼오랑(田中三五郞)(二一)은 지난이십구일 북행렬차에서 신의주경찰서 렬차계원에게 거동이불심한바잇다고 조사를밧든바 마츰내 전긔전중(田中)는 작년일월부터 동년팔월까지 전중상점에서 매상금(賣上金)을횡령하기시작하야 그동안 삼백오십원가량을 훔처내여 소비한후 금월초순 상점주인인 전중의딸과 약혼까지 되엿스나 마음에들지 안는다고 배척한후 지난이십삼일 전주가 부재중임을긔회로 금고속에서 금삼백오십원을 절취한후 지난이십칠일 밤에만주로향하든사실이발각되야 신의주경찰에서엄중한취조를밧는다고한다

二月一日順序

午前八時○分 라듸오體操(A)
同 一〇時三〇分 氣象通報
同 一〇時四五分 料理獻立 日用品市勢 京城府米豆市場發表
同 一一時五九分 正午時報 뉴ー스
午後〇時三〇分 室內樂 바요린 中野 秀愛 세로 本富 信夫 푸륫 金 載範 피아노 淸水 鉀三
同 一時一〇分 衛生講話 疾病과精神作用(三) 醫學博士 閔 丙祺
同 二時一五分 家庭講座(日本語) 正月의朝鮮料理(三) 宋 今璇
同 四時○分 뉴ー스 公示事項
同 五時四五分 職業紹介事項 當夜順序發表
同 六時○分 童話 병든어머니 柳 長星
同 六時二〇分 兒童新聞(A)
同 六時二五分 英語講座(A) 初等科(八) 岡倉由三郎
同 七時〇分 뉴ー스 公示事項 翌日順序發表
同 七時三〇分 講演(A) 滿鐵總裁文學博士 伯爵 林 博太郎
同 八時〇分 라듸오드라마(A)
同 八時五五分 連續浪花節(A) 河內山 第一席 木村 重友
同 九時三〇分 時報(A) 氣象通報
繼續 連續野談 壬辰逸話 第一席 尹 白南

兒童時間 午後六時

병든어머니를위하야 柳 長星

강원도 금강산장안사를 다ー가지안는곳에는 며동이라는 동리가잇는데 이동리에는 나이만흐신 어머니한분과 두형제가잇습니다 그러나 큰아들은 어머니에게 적은아들은 어머님께 효성이지극하엿습니다 어느해 겨울에어머니가 불행이도 병석에눕게되매 백방으로 약을썻스나 어머니를 구할방책이업서 끗흐로한가지는 어머니가원하시는 불로초(不老草)를구하는것입니다 원산은 은세계로화한 산중에서 엇더케구합니까? 효성스런 인식이가 금강산으로 드러가 천가지고생과 만가지고생을 거듭하야 금강산중만물상속에서 불로초를 구하여가지고 오다 여러가지고생을 하얏스나 나종에는 그곳 원님에게까지인식이의 효성스런 이야기가드러가 효자문을세우게되고 인식이는결산중에 불로초를구하여 어머니께 밧처어머니병환은 다나어 마음놋차못한형외지도 인식이의 본을보아 세ー식구는자미잇는생활을하엿다합니다

三十一日夜間順序

午後六時〇分 唱歌 孝昌普通學校生徒 피아노伴奏 趙光鎬 一、齊唱유리진주 베다고朴三順外十名五年女 二、齊唱臺상 朴貞姬外八名五年女 三、獨唱荒城의月 金仁勝 五年女 四、合唱적은내 五貞順外十二名五六年女 五、齊唱飛行機 그리운아버지 朴英淑外十名五六年女 六、齊唱砂山 朴貞姬外八名五年女 六時二〇分 兒童新聞(A) 六時二五分 라듸오學校入學兒童의準備期에對하야 京城師範附屬小學校主事 市村秀志 七時〇分 公示事項 翌日順序 七時三〇分 春興映畫大會(A) 九時三〇分 時報(A) 滿洲에서滿鐵氣象通報 短歌와民謠 花仙 朴珊花 一、短歌 二、報念 三、花草 四、五里四、六字배기

漫談 壬辰逸話(二回) 尹白南 午後九時四五分

大軍을統率하야明을伏조자 먼저朝鮮으로侵入하야 길을三方으로取하야 京城으로向한것과 忠州로 搜索하신李實忠州襲擊에서戰死한申砬將軍의 少年時와逸話와 明將李如松이大軍을 引率하고鴨綠江을渡하야 이윽고平壤을占領한 水實와練光亭에大宴을設하고 軍威를보이게 되엿는데 一老翁이黑牛에騎하야 軍門을通過하매 李如松이大怒하야 愛馬를乘하고쫒차간즉어느산기슭에 一茅屋이잇서그리로老翁이들어가는지라 李如松亦是그의뒤를쫒차들어가니 老翁이恭遜히 李를마지하여自己의아들과 術法을겨누어보기를 請하엿다 그러나結局李如松은 그아해들의 對手가아니엇다 이에老翁이正色하야말하되 將軍은明王의뜻을奉하고 朝鮮을救코자왓거늘 勳意에努力함이可하거늘엇지하야 朝鮮의主人이 되라는叛心을 抱하냐고하야 그의그릇된思想을敎諭하얏다 實相李如松은 朝鮮人의後孫이라 親히 朝鮮에渡한後山川이明秀한것을보고 은근히謀叛의意를抱하얏던것은事實이엇다 李如松은 이老翁에게 忠告를 드럿다는그러한 汎濫한뜻을갓지안엇다는口碑傳說이다(完)

天氣豫報

曇後小雪

고긔압은동고방면에잇스나 그세력은약하고 청도부근(靑島附近)에는저긔압이잇다 반도의긔압배치는불안정한데 남서의해안은 흐리고 긔타는천긔가조코 치위는 일반으로풀녓다 명일은흐리고 적은눈이잇슬것이다

昨日氣溫(最高 零下十二度 最低 零下十四度四) 今日正午

林巨正傳 (48)

洪命憙 作 安碩柱 畫

박유복이 四의一〇

유복이가 우연히 관계된 녀자를 버리기도 앗갑고 달고가기도 어려워서 질텅한맘이 업는데 녀자의말에 끌리어서 가치도망하기로 작정하고 곳 갈곳을 의론하얏다

『가서 의지할곳은두는 양주(楊州)렴영정이가 맹산이 든든하나 파물버렴도리여 든든하나 무쿼잇슬자리두는 맹산이양주버렴 훨신 나흘런인데나 혼자가든면 형편을 보아가며 이리저리 옴머다니기가 어려울것업지만 우리들이한데 다니기는 쉽지 안흔일이니 아주 자리를 취해서맹산으로 가볼가』

『양주는 조치안하요』

『왜』

『우리동네서 왕래가 잇서요 내동무하나가 양주로 시집가서 갓서요』

『맹산들에속에 가서 감자먹구 살겟나』

『감자는누가못먹는다고해요』

『잇다금이아니구 쌔나 마다 감자다집이야』

『맹산이 얼마나 먼가요 이삼백리 되나요』

『이삼백리면 멀것이 업게 칠팔백리나 되니까 갈것두 걱정이야』

『여러날 가겟서요』

『열흘을 갈는지 한달을 갈는지 가보아야 알지』

『걸음을 못걸어보아서 가다가 발시병이 나면 엇더케하나요』

『내가 업구가지』

『남부그럽게』

『남이 볼때는 나려노치』

『설마고 어려라도 가겟시요』

『양주를 처서노흐면 맹산밧게 갈데가업스니까 걸어가든 괴어가든 가보세그려』

갈곳이 맹산으로 작정한뒤 다음에길준비들의론하게되엿다

『길량식할쌀은 잇겟지』

『량식이 만히들까요』

『량식말은 가지야할걸』

『말쌀이야 잇겟지요』

『길량식만잇스면 되엇네』

『무명은 소용업슬까요』

『왜소용이 업서 원무명이다 잇나』

『어머니가 나어서 나준것이 잇서요』

『메필이나 잇서 자스수차는 것이겟지』

『자스수기 차다니요』

『실혼배자 자스수가 차는것 아냐 말이야 집에서 나온 것이면 두자스자리 상목이 아니겟지』

『두자스자리 상목한필이 아니에요 옷해닙으라고 어머니가 나어주신것인데』

『그래 몃필이야』

『아마 서너필되지요』

『그럼 그것두 가주구가세 길에서 쓰시안토록두 가서는 못쓰겟나』

『뇌복은 어 낭은데로 가도 조흘까요』

『글세 머리를 바하나리구남복을 햇스면 길에서 편할련어지만』

『그러케하지요』

『고의적삼한벌은잇서야지』

『무명한필 조기지요』

『새두 짓는단벌이지 아무리나하게 그라구 길에서는부자간이라구할까』

『부자간이란이요』

『자네를 내아들이라구 하라말이야』

『실혀요』

『그럼 무어라구할까』

『남남끼리라지요』

『남남끼리는 재미업서 라구하지 나이가 엄청나게 틀리는 형데두잇스니까』

『아무리나해요』

『그러면 고의적삼 다되는날 밤에 떠나기루 작뎡하구한벌 짓자면데칠걸리지』

『바지말구 중중호아 짓지요 남은보양만 고의적삼이면되지안하요』

『그러치』

『그럼 오늘밤에 말러서 짓다가 래일나져 무당볼래를 듯지요 지으면 래일밤에는떠날수 잇지요』

『그러면 래일 밤중에 떠나기루 작뎡하세』

길준비와 떠날날이 한께작정된뒤 녀자는 곳닐어나서 무명한필을 궤속에서 쓰내들고 바느질귀구가든 동고리를 가지고 와서안젓다 녀자가 자지고 가위질하고 또바느질하는동안 유복이는 안젓다누엇다 하다가 나종에

『밤을 새려나』

하고 물으니 녀자가 바느질하면서

『졸리면 자지요』

하고 대답하얏다

『고만자구 새벽닐어나하게』

『조금더하다 잘러에요』

『새벽 못닐어나면 령모아닌가』

『거정말구 먼저 주무세요』

『인심에 혼자 잘수잇나』

치자세 하고 유복이가 옥여서 자는 바느질농고리를 한편에치우고자리를 보게되엇다

日本의覇權을차지한 李聖德君의殊勳

國際的大選手를屈服시키고 五百과五千米에一着

全日本氷上競技의覇權을決定할 第四回全日本氷上競技選手權大會는 二十七日로부터三日間 日光新設「링」에서 擧行한것은旣報한바어니와 이에出場한스피드•스켓트選手 李聖德君은 第一日에 昨春世界올림픽選手로出場하얏든 滿洲代表河村泰男君을屈服시키어五百米에四十八의日本타이記錄을지어優勝하얏슬뿐아니라五千米에는日本代表澗間君을물리처九分二十六秒의快記錄으로 連續一着의榮冠을차지하야 萬丈의氣焰을吐하얏스며 一千五百米에는二分三五秒九의 日本新記錄으로二着을하얏스며 高鳳梧君은五百米에三着을차지하야 못全히全日本의覇權을차지한것은우리의氷上競技界를爲하야 歡喜할일이다 各種目의記錄을參考삼어揭載하면다음과갓다

五百米

1(48秒=日本타이記錄)李聖德(朝鮮) 2(48秒9)大澤(滿洲) 3(49秒)高鳳梧(朝鮮) 4(49秒5)澗間(正)(甲信) 5(49秒9)行田(甲信) 6(50秒2)澗間(留)(甲信) 7(50秒3)小池(甲信) 8(50秒8)安達(滿洲) 9(51秒3)南洞(滿洲) 10(51秒6)柴山 滿洲(參考56秒7=轉倒)河村(滿洲)

五千米

1李聖德(朝鮮)9分26秒9 2小池富治(甲信)9分31秒 3澗間正見(甲信)9分33秒8 4行田(甲信)9分34秒3 5濱(甲信)9分45秒1 6澗間(兄)(甲信)9分59秒3 7大澤(滿洲) 8堀(甲信) 9河村(滿洲) 10高橋(東北)10分21秒9

千五百米

1河村泰男(滿洲)2分33秒6(日本新) 2李聖德(朝鮮)2分34秒9(日本新) 3澗間(正)(甲信)2分38秒 4小池(甲信)2分38秒1 5行田(甲信)2分38秒2 6澗間(留)(甲信)2分38秒2 7濱(甲信)2分43秒 8高(朝鮮)2分43秒1 9安達(滿洲)2分43秒9 10泉山(東北)2分45秒7

早大학키優勝

同大會第三日아이스•학키決勝=早大對苫小牧試合은 二十九日午前十時開始하야 第一으라운드에早大一點을奪取한다음에는서로得點업시白熱戰을演한結果 早大優勝의榮冠을獲得하다

全平壤市民氷上競技 參加申請은二日限

大同江銀盤上에展開할 大會는二月四日擧行

平壤觀光俱樂部主催와 本社平壤支局後援으로 開催할第二回全平壤市民氷上競技大會는 오는四日로臨迫하얏다

氷上競技의天惠를입어 王國을形成한平壤의「스켓터」들은勇躍參加를申請하야 延人員百餘名에達하는 盛況을豫期하지마는 아즉申請치아니한市民은二日午後六時까지 本社平壤支局에나 西門通太平運動具店에申込하기를바란다한다

武道館에서 冒寒練習再開

府內苑洞에잇는武道館에서는柔道劍道의冒寒練習을中止하고잇섯스나二月一日부터다시劍道練習을하기로되어柔道練習은每日午前五時부터劍道練習은午後六時부터開始한다고한다

渡米中의拳鬪選手 徐廷權君敗戰

【할리우드二十七日發聯合】 米國遠征中의拳鬪選手徐廷權君은 二十七日「할리우드」에서比律賓人토미選手와 十回戰을行하얏는데 當日의酷寒을不拘하고 兩選手모다健鬪하얏지마는토미選手가十回戰中에 九回나優勢를示한結果判定으로 徐君敗北하얏다

日本東西對抗拳鬪 關東側이優勝

第二回全日本아마추어拳鬪聯盟東西對抗戰은一月二十九日午後一時半부터甲子園球場臨時新設「링」에서 擧行하야七對五로關東軍再勝하얏다

【풀라이級】			
安藤(西)	無勝負	內元(東)	
竹熊(東)	判定	池田(西)	
【반탐級】			
高木(西)	判定	北村(東)	
阪元(西)	判定	北村(東)	
【페더級】			
村瀨(西)	判定	天野(東)	
高橋(東)	TKO	財藤(西)	
【라잇트級】			
堀口(東)	TKO	橫島(西)	
中村(東)	判定	野村(西)	
【웰터級】			
平井(西)	TKO	日高(東)	
三好(東)	KO	金子(西)	
【미들級】			
白井(東)	判定	福田(西)	
林(東)	無勝負	宮下(西)	

東京大學野球聯盟 씨슨問題解決

文部省諒解를求해

【東京三十日發電通】 東京大學野球聯盟의「씨—슨」問題는三十日午後二時工業俱樂部에서學校當局代表와各校先輩團小委員이懇談한結果다음의原案을作成하야三十一日文部省의諒解를俟하야解決의形式을取하기로되얏다

(一)聯盟試合은每年四月부터十月末까지의사이를試合期間으로하야其期間內에서加盟校相互間에勝負如何를不問하고三回試合을行할일

(二)前記試合中第一回試合은四月부터六月까지의期間에서와第二回及第三回試合은九月부터十月까지의期間에行할일

(三)前記試合은原則으로서總히土曜와日曜及祭日에行하되九月以後의試合은「도블헤더」로行할일

(四)各加盟校의試合成績은全試合期間을通하야勝負率로서定하야最高率을得한學校를優勝校로하되最高率을得한곳이二校以上에達할時는對校率에依하야優勝校를定하고그래도同率의境遇에는그學校間에서優勝決定試合을行할일

(五)聯盟試合의開會式은試合期間의最初에行하고閉會式은試合期間의最終에行함

以上諸條項은四月一日부터實行하기로한다

鮮滿氷上參觀記

關西體育會理事 宋錫燦(一)

지난廿一日大同江「링」에서 關西體育會主催 第七回全朝鮮氷上大會에 入賞選拔한平壤金龍燦 咸明淳 朴演夏 朴善德等四選手를引率하고 廿六日午前一時五十八分 平壤發特急列車에몸을실어 鮮滿對抗競技의覇權을目標삼어 戰地鴨綠江을向하얏다

前記四選手는 廿一日平壤大會에서 廿二日京城大會에서 廿四日京平戰에모조리出戰하야常勝의榮冠을차지하고 또다시鮮滿大會에出戰코자 廿六日卽舊曆正月初하롯날 午前一時에平壤驛에集合하는熱誠에는 實로感服치안흘수업섯다 連日激戰과旅行으로疲困도하엿슬것이다

×……×

午前七時新義州에서下車하야近江旅館에行裝을풀고 小憩後練習兼戰地檢分次鴨綠江「링」으로나갓다 鴨綠江의어름! 그것은果然안인게아니라 大同江이나漢江의그것과는딴판이다 치위도아마零下二十度는넘을것갓다어름짱이물결에싸이고어이채맛치大理石採石場갓치로보인다이러한어름판에이러케도조흔「링」을만드러노앗다 練習하는選手들의말을들으면어름板이안이고跳躍板을타는것갓다한다

×……×

翌二十七日에는 치위도若干풀녓다 選手들은깁버뛴다 우리들의唯一한 希望은 溫度가올나감이다 日氣면더워다고! 어름에스겟트날이푹푹 백이도록더워만다고하엿다 大會前日에追到한二十八日에는 좀더치위도풀니고 練習도順調로되여選手들은 처다보고깁버하엿다 宿所로도라와서 夕飯을맛치고는 그들의長劍인「스켓트」를갈기始作하엿다 全精力을기우려갈고또갈엇다 十時就寢을命하고나도자리에누엇스나明日의激戰을念慮하야잠을이룰수업섯다

朝鮮名物 실고초 (松印 一斤半斤箱入) 內地에사는 ... 珍貴한선물 今村洋行

懸賞秘方 七百通中 持選된 當選淋藥 慢性用四圓 急性用二圓 試用無料 十五錢郵票要 京城水下町 平和堂

一、弊店物品은極上等絹絲製인 송곳、부당으로永久히使用합니다 二、新品잉어낙시(鯉해岳)가잇는것까지들입니다 새그물 鳥捕網 雀捕用 長三間幅六尺 長五間幅六尺 特價品 漁具卸商 秋岡商會 京城明治町一丁目派出所前 電話本局二三九〇番 振替京城二五六番 定價表進呈

元祖地下足袋 大陸고무 大陸고무工業株式會社 京城中林洞一五五 取締役 李圭元 京城總販賣部 總販賣部支店 京城府南大門通四丁目

印材 印章彫刻 一般印刷附屬品 京城府黃金町三丁目 中島印材店

朝鮮舊式婚具用品專門 營業種目 鍮器、漆器、婚具、屛風、樂器 工場 京城府外上往十里三四九番地 京城府鍾路二丁目(塔洞公園前) 德泉商店 電話光化門二五二一番 振替口座京城九七八八番

말더듬이 訥言은반다시全治함 矯正案內書無料進呈 京城茶屋町七二 訥言專門矯正院

公認 아울一式 振替京城五〇四〇番

映畫常設 第一劇場 入場料金 階上十五錢 階下十錢均一 每日낮밤二回興行 낮一時半 밤七時 怪奇한메루란城 全九卷 사랑의凱歌 全八卷 엉터리征伐 全六卷 엉터리醫士大成功 全二卷

經濟解說 『인플레슌』과 『데플레슌』은무엇

◇인플레슌(Inflation)은 通貨膨脹이라고 翻譯할것이나 지금은번히原語그대로使用한다 商品의流通을 爲하야는 貨幣가必要로하고 貨幣에는 金本位制라든지 金銀複本位制라든지의 本位貨幣가든다 流通商品의價格과 金銀의價値가 一定하다고하면 商品流通에 必要한 貨幣의數量도 一定하다고볼수있다 그런데어떠한境遇 그必要以上으로通貨를發行하는것이 인플레슌即通貨膨脹이다

◇데플레슌(Deplation)은 通貨收縮이라고 翻譯하는데 그역시原語그대로를 使用한다 데플레슌은 인플레슌과 正反對로 流通過程에서 必要以上의 通貨를減少시키어 發行하는것이 데플레슌 即通貨收縮이다

◇通貨의數量과物價는 比例되는것이 原則임으로 데플레슌은 物價低落 인플레슌은 物價騰貴를본다 요컨대 濱口、若槻內閣의데플레슌과 今番齋藤內閣의인플레슌을 比較해보면 짐작할수있을것이다 그러나物價騰貴되면產業이振興되고 產業振興되면 好景氣時代가온다고지금世間에서는 인플레슌景氣를 떠든다 인플레슌이 꼭景氣와의因果關係를 가지지안는것은 大戰後獨逸의 인플레슌이 證明하는바요 今後의인플레슌은重大한 危險을內包해있다

◇인플레슌은 여러가지의 意味에있어 救濟資金의放出로 因한것을 救濟인플레슌 軍備의擴張으로因한것을 軍備인플레슌 財政의 歲入不足의補充으로因한것을 財政인플레슌이라고하고 財政인플레슌에서 다시歲入不足의補充을 赤字인플레슌 軍備의擴張을 軍備인플레슌이라고한다

◇例컨대 인플레슌은物價騰貴라 產業資本家는 歡迎하나 貨幣價値의低落이라 金融資本家는 조와안코 그와反對로 勿論大衆은 全然 反對하는것이다 그러나 金融資本家가 產業資本家와 共同努力은 그러한 些少한利害에 거리낄바아니요 또金融資本과產業資本은 떠어질수있는것이아닌만큼 그러한利害가 問題가안되나 고그렇게지만 여러가지로兩者의利害衝突이 市場政策에反映되지 안는것도아니다

金本位制復歸希望이나 時期一律決定不可

世界經濟會議에對한 日本의方針提示

近間英國倫敦에서開催케로豫定된 世界經濟會議는議題의內容이金本位制의確立 關稅障壁撤廢等의問題를中心으로하야 深刻한 不況에서苦悶하는世界經濟의改善에對한 重要한議題가展開되는 關係로各國이다論議의開催에對하야注目을하고있고 日本에서도 廿八日의豫算總會에서 田中貢氏가會議의重要性을指摘하고通貨制度確立의急務를 問題로삼기까지하얏는데大藏省으로서는 日本委員으로서出席하기로되어있는 津島財務官으로하야금 大要左如한趣旨方針으로서會議에臨하게하기로되어 아미準委員會에서그趣旨를說明하얏다고한다

一、世界經濟의復舊에 對하야서는日本은經濟의費用을表하고實現키에努力을不惜한다

一、金本位制의復歸에對해서는日本도 速하게되기를希望한다 但(一)平價切下 (二)平價切下時의標準 (三)金本位制復歸의時期等에關해서는各國이그事情을달리하고있음으로 一律로決定하기는避하고싶다

一、關稅障壁의撤廢는바라는바이나此도 國情에따라서立場도다른바로서結局은金本位制의確立에依하야 爲替의安定을期할수업는동안은 實現은困難할것으로 日本으로서는愼重한態度로써臨할必要가잇다

朝窒의硫安이 三井의地盤奪取

西道에積極的進出

朝鮮內의硫安配給은從來釜山群山、木浦、仁川、元山、淸津場關係地方은朝窒、日窒、鎭南浦、新義州場關係地方은三井取扱硫安으로二大區別되어고其他硫安은各各地方에少量이配給되고잇든바外安의輸入制限의機로朝窒日窒品一手取扱의窒素販賣會社가鎭南浦場關係地方에積極的宣傳을하야三井의牙城에肉迫할計劃을樹立하야爾來鎭南浦、平壤、新義州其他主要地에特約店을新設하고獨特한販賣를試한結果昨年度는드디어鎭南浦場으로約二萬噸을賣捌하얏슴으로今年은更히明年까지에는貯藏能力三千噸의硫安倉庫를建設하고三井取扱硫安에抵抗하야二萬五千乃至三萬噸을賣捌할라고目下準備中이다

燐礦石販賣界

三菱積極的進出

【東京電】三菱은燐礦石(過燐酸原料)販賣界에更히進出하고자今回마카테아燐礦石의日本一手販賣權을獲得하야四月外지에二萬五千噸의輸入을契約하얏다

正租品種指定에 各道事情無視

地方의心證이不好 總督府對策講究中

朝鮮米買上에租의品種을指定함에當하야各道의事情을無視하고忠南道의多摩錦을北道의銀坊主等除外하얏기때문에地方農民에對하야其心證을害하얏슴을總督府에서도此의對策을講究中이다

本浦에서 簡易倉庫新設

買上米에備코저

【木浦電】朝鮮米의第三回買上에對하야木浦의應募數量은玄米十一萬三千六百叭籾二十萬斤이엇는데其中玄米十一萬一千叭의買上決定을보앗는바木浦로서는現在와如히出廻期에直面해서는其收容能力이無하고一面棉花時期임으로他倉庫는大槪棉花로滿庫이기때문에米倉木浦支店은借庫할空庫를求치못하고따라서買上米에備하기爲하야府內三個所合計千百坪의空地에簡易倉庫를建設하기로되어工事에着手하얏다

北朝鮮亞麻增殖計劃

自今年本格的

咸南道高原地帶의亞麻栽培計畫에對하야道當局及農事試驗支場等과協議하기爲하야出張中이든農務課千田技師는如左히발하얏다

對滿貿易協會

申込團體八十

八年度의栽培는甲山郡六十町步、豐山郡六十町步、三水郡五町步、普天堡三十町步、計百五十五町步를決定하고一戶當二反步로하야獎勵하야全部地方費豫算으로써遂行하기로하고指導에는道技術員과帝國製麻會社의技術員이協力하야當하고生產品은帝國이一手로買受할터이다 그리하야北朝鮮의亞麻增殖計畫은本年부터차차本格的으로될셈이다

對滿貿易協會의創立總會는二月

資本金八億圓 滿鐵增資案

政府民間折半負擔 新增株는八分配

【東京卅日發聯合】滿鐵增資案은二十八日의重役會에서最後的希望案을決定하얏는데三十一日午前十時更히重役會를開하고細目及技術的方法을審議하기로되엇다 그러고資本金은八億圓으로할일、政府와民間에서此를折半負擔할일、滿鐵株는最低六分配當을保證할일、新增株는八分의配當을할旨를滿鐵에서際明하기로決定하얏다

『포-드』會社 車體自作?

【데트로이트二十八日發電通】『데리스』會社의罷業으로說明하야『포-드』會社는自己의工場에서車體를製作하고자考慮하고있다고 말이잇다

米日爲替小高

【紐育三十日發電通】二十一弗二十五仙(二十五仙高)이엇다

紐育株式强含

【紐育三十日發電通】紐育株式은朝場에는低調하얏스나其後十二月의鐵道事業報告의好成績으로反撥하야列車主要事業이나强含으로스됨二十七弗八分之七로保合하고아나콘다八分之一高인七弗二이엇다

米綿市場續落

【紐育三十日發電通】米綿은大게차賣物이多量으로出하야터(六十五錢)低로續落이엇다

힛트라內閣으로 獨公債急落

紐育市場에서

【紐育三十日發電通】힛틀터內閣成立의報로獨逸公債는急落하얏다

製品昂騰으로 水產資金

回收자못順調

殖銀取扱의水產關係資金의今期貸出는鹽鯖組合의鯖缶도따르나一진資金百五十萬圓潛水器業水產組合資金四十萬圓合計百九十萬圓이엇든바인프레景氣로製品의賣捌이順調로되어잇기때문에

貯銀業別預金高

貯銀七年度末現在人業別預金及積金残高는左와如하다

	口數	金額
會社	[illegible]	[illegible]
團體	[illegible]	[illegible]
日本人	[illegible]	[illegible]
朝鮮人	[illegible]	[illegible]
外國人	[illegible]	[illegible]
合計	[illegible]	[illegible]

預金及積金職業別	口數	金額
農	[illegible]	[illegible]
商	[illegible]	[illegible]
工	[illegible]	[illegible]
雜業	[illegible]	[illegible]
合計	[illegible]	[illegible]

一月中旬頃外지에는各各半分以上이回收되야近年에無한好成績을收하얏다

平北肥料購入費

市勢高로增額도無奏効

【新義州】今年度의平北道農會斡旋의低利資金中肥料共同購入費는七十五萬六千四百圓(內東拓扱五十萬圓、殖銀扱十萬圓、金融組合扱十萬圓)으로此를前年에比하면五萬六千圓增、殖銀扱十萬五千圓增、金組一萬圓增、合計十八萬一千圓의增額을示하얏다 인푸레景氣와綿高及爲替關係로肥料는農產物以上으로先走하고大豆는昨年九十錢이一圓七十錢으로昂騰하고硫安도亦昨今四圓을唱하고過燐酸도四圓高로되어

各面에指導部落設置

振興委員會案

【鐵原】農山漁村振興委員會는去二十八日午後一時早터總督府內에서開催되엿는데結局個個의實地狀況을調査한後그基本調査를目標로하야施設을行한다는 振興上緊急事項으로서各面에一個所의指導部落을設置하야徹底한方針을樹立하라고目下出張中인山崎會長의各地에서調査한事項을更히取勢監修의決裁를得하야通牒하리이다

寧邊、博川、宣川、鐵山、龍川、昌城、定州의十郡이다

◇今日의市勢

(三十一日)

株式(朝取後場止値) 朝新 [illegible] 東新 [illegible]

期米(先限前場止値) 仁川 [illegible] 大阪 [illegible]

正租(仁川一斤値) 改良正租 在 [illegible]

正米(仁川丸仁三等) 二一、五〇

綿絲(大阪先限後止) [illegible]

生絲(橫濱先限後寄) 七〇、三〇

人絹(桐井先限後寄) [illegible]

고무(FAQ一封度値) 現物[illegible]先物[illegible]

爲替(米日爲替) 二十一弗二十五仙

地金(朝銀買値一匁) 九、二〇

株式 幾分反高

市勢와商況(三十一日)

前場 前場은▲東新이百八十四圓十錢에二十錢低寄後三圓九十錢에떠러지고六圓丁에返하얏다가五圓十錢大引▲朝新三十三圓六十錢에九十錢低寄後三圓丁에떠러지고四圓丁을高値로三圓九十錢大引▲朝取七十圓丁에 低寄一本▲拓新十二圓九十錢寄付二圓三十錢大引

後場 後場은△東新이百八十七圓丁에高寄後六圓五十錢에仲幟大引△大新百七圓三十錢에二圓二十錢高寄後六圓六十錢에金米大引△朝取七十二圓五十錢寄付二圓丁大引△朝新三十四圓十錢寄後三圓九十錢大引△拓新十二圓六十錢

人氣浮動彷徨

朝新特히無勢

筋協絕望으로新低價로崩壞되어

株界一六感

◇『인푸레』 한가지만내세우고 月初高價가天井이아니라하야 市勢가조금反撥되는눈치가보이면即時『큰市勢』나나올것가티생각하는者不少한모양

◇今前場도東新이百八十三圓九十錢外지떠러젓다가大阪五圓臺를돗고『가이』『가이』『바다씨』돌이악을쓰고『가이』하니이것만보아도人氣가얼마나浮動인것을알수잇는同時『큰市勢』가即時나올것으로보는證左

◇換物의千載一週의好時代로생각하는大衆이食傷할程度로滿腹임에도不拘하고惡材料를도리어好材料로辨解하며떠먹을나고애들쓰며焦燥하니배가터지도록먹어볼작정인가?休養의要이라먹은것이消化되기를기대려시장해가나거던밥을차저再出動하라

◇그것이우年後될지그안될지는斷言할수업다만은 (雨聽)

大低落이必要

米國이인푸레說로鎔替는二十一弗台에서더욱는形勢이오聯盟危機는容易히不去하며日本銀行은投機抑壓을標榜하야通貨調節中이오軍需品은暴落大取組等으로人氣를脅威하는것이만타對中間題議會關係等거리가實로적지안타現在市場이大衆化한만큼此等悲觀人氣가一段深刻히表現될것이며懸廻를徹底케하기爲하야서라도이미形勢가變한이市勢는사원스럽게소리나떠러저야만所謂『灰汁拔』로大低入이되겟고비로소여간關材가지고는買入氣

大勢는尙軟弱

買進時間尙早

昨秋以來로누구나好景氣를謳歌하는바람에群衆의人氣는殆히强化하야大資本閥의絕對買進으로株式界三稀有의盛況을呈하야主要株인東新은二百十八圓으로暴奔하고米價는當地期米二十四圓五十錢臺外지暴騰하엿섯다그러나所謂通貨膨脹의影은一般的으로普及되지못하고民間의事業은依然不振함으로市勢는反히軟化하야高價에서百五十丁의反落을告한바되엿다實로米의그自體를볼지라도以來農家의賣惜으로떠옥米價의低落을防止한바되엿다畢竟은警戒할時日이不遠하얏슴으로不意의暴落을告하게될지도未知며財界의市勢를左右할『캐비바』關議는不遠한將來에落着하게될뿐아니라日本側에不利한條件이多함으로買進은時期尙早의感이不無하다

期米 軟弱納會

◇期米納會는『期』가너무늦으니한구석에서떠는『근市勢』라는것은바라기어려울것같다

前場 昨後場의吸地十四圓二十九錢과二十五錢止와共히二十二圓二十九錢의暢落止인데當市場은今朝에入하야阪地制付二十五圓十五錢인二十丁低寫하고二十二圓十九錢인十丁低로歸場한後阪地十四錢外지低落을보앗스나二十錢外지下押하엿다가結局阪地二十錢오로十五錢으로反押止場합을伴하야十九錢으로十五錢에小軟히場을止하엿다

地場買抗拒로 商勢는依然下遊

二十四圓五十錢臺外지昂騰하엿든當地市勢는越年하는동안에山海關의日支紛爭과國聯의空氣險惡으로株式의暴落을招함과共히買一黨의方針을固守하든群衆人氣가俄然一層하야途轉賣로키우러지스며혹아賣買成을하든地場側은그豐物을消化하는바람에不知中賣籠線으로向하게되어低落을防止하고잇승으로大勢는軟弱하면서도低迷의狀態를呈하야容易히滑落을許하지안는다實로高價에百五十丁의低落을告한後인만큼相當反動이잇슬뜻도하나市勢의步調가一直線으로떠러지시안코似而非的形勢로幾多의屈折과波瀾을거듭하야稍漸稍漸의軟步로떠러진다임으로相場律에依하야暴騰을許하지도아니할것갓다

新甫發會豫想

明一日에發會할新甫는在來와如히四五十丁上鞘로豫想하고잇다

米·모·화

◇市勢는日復日惡化할뿐이다그러나地場側의買擋으로比較的滑落을不許

◇例의『캐비바』會議는如何한結果를招來할는지는볼으나日本의不安은去益深刻化

◇好景氣!好景氣이라고하든日本의景氣는一般的으로미치지못해

◇日本이聯盟을脫退하는날에諸物價의暴落은不問可知

◇그런데賣惜하든農家는今後如何한態度로나갈지몰으나農家의資金需要時日도不遠

◇仁川一段低

▲期米低京城米와하앗스나今朝期米低로前途를悲觀하야狼狽的賣物이散見되어人氣軟化하야㊂三等三十一圓五十錢四等二十一圓二十錢으로二十錢低이엇다

◇釜山低落

▲出廻三千叭產地에는小賣物은有하나當正後幾日도不遠고買方에活氣가無하고定期의新低價를乘하야氣配二十錢低落으로는되㊂三等二十二圓四等二十一圓七十錢에서千三百十九叭의賣買가되엿다

◇大邱下向

▲昨不味商大豆況▲入荷도無하고在庫不豐하나賣氣이無하고滿用小口의賣行程度로市況閑散하야氣配不勢이엇다

◇群山軟化

▲出廻十五俵、天候良好로出廻增加하고新規注文이減하얏기때문에當用側의少少買가有하나軟化하야價格은㊂三等一圓六十錢四等二十一圓이엇다

◇木浦奔落

▲出廻七俵產地는依然休商狀態를持續하고잇슴으로이러타는變物도無하고日本側의警戒嚴重으로軟靜되고잇슴으로買氣無하고定期低은相俟하야二十錢奔落하야㊂三等二圓三十錢四等一圓九十錢이엇다

◇鎭南浦軟弱

▲場面細寂하야不味商狀은尼할地場當用側도觀望形勢로如한態는買出動치안코氣配軟弱으로㊂三等二十二圓二十錢四等二十一圓九十錢으로一二十錢低唱이잇다

堂島前場情報

【大阪電】正米側東京側株式側中東側神戶側京都側의賣에對하야朝鮮側來客側正米側은買放하고新井地場北川地場은處分하얏다

各地正米

◇京城續落▲淸算不味에正米又逆日低로二、三十錢落으로買人側도買纏躊躇로되아正米의人氣는意氣消沈하야益益不良化의傾向이다氣配는㊂三等廿一圓五十錢四等二十一圓二十錢이다

自作農創定과 東拓과의問題

正面衝突說의眞相

總督府의自作農創定과東拓의正面衝突로一部에서問題되엇든東拓의自作農創定地提供拒否에關하야巷間에서여러가지臆說이傳하고잇기때문에東拓에서는三十月에山口殖產課長이總督府로渡邊農林局長을訪問하고東拓의立場에對하야諒解를求하기로되엇슴으로今回總督府로부터東拓에對하야自作農創定地로서提供을申込한水田은合計十六萬一千二百九十八町으로그거의가東拓側에서豫想하고잇든產米五十萬石計劃에依한散在處分地가아니고右計劃에依한集團地即新制에依한農區內의美田뿐임으로東拓으로서는產米五十萬石計劃遂行上手放하기困한다는 關係에서一部에서는全部提供拒否說조차잇는것을總督府의立場을考慮하야 其中四萬八千八百三十十九町을即時提供하고更히二萬二千町을提供하고자目下準備中인데結局總督府의申込에對하야農區의三萬三百五十九町인데東拓에서는總督府의計劃에對하야社內의反對를不顧하고援助하고잇는데全南에서東拓非難의聲이잇는것은東拓뿐만아니고東拓外의地主의거의가提供을拒否하기때문에大地主되東拓이그犧牲이된模樣이다

日本의下旬貿易入超

二千百餘萬圓

【東京三十一日發至急報聯合】大藏省發表一月下旬十六港對外貿易概算은左와如하다

(單位千圓)

輸出	三四五、三三
輸入	七六二、二三三
計	一、三〇七、四五
入超	二二一六、七九
一月以後累計	
入超	六四、一七〇

米移入禁止 眞相電照

商議서北海道에

朝鮮商議에서는北海道의朝鮮米(混砂米)移入禁止에對하야三十日午後賀田會頭의名으로서北海道廳當局에電報를發하고移入禁止의眞相을照會하얏다 即此에對한返電을待하야相當한對策을講할터이다

橫濱生糸現物市況

【橫濱】廿日後場의十俵의從時價約定은六百五十圓으로갑을決定하고一方新規商談도七百圓乃至六百九十五圓과二十圓乃至는十五圓低로三井三百俵生絲會社百五十俵其他小口를合하야五百七十俵의賣買가되고低値는買募模樣으로市況은香氣舍지못하얏다

安東豆粕檢査數

【安東】一月上旬에至한安東豆粕의檢査數는正月氣分이떠나지안하야活潑한取引을볼수업섯스나上旬六萬九千九百枚中旬五萬二千百枚計十二萬二千枚에達하야鬮止月의土場休業前에는十五萬枚에達할모양이다

肥料資金

어잇는結果此程度의肥料資金의增加로서는昨年의同數量即大豆粕 三十一萬五千七百九十三枚(價格四十四萬八千六百三圓)硫安四十萬二千四十貫(價格十一萬一千三百八十五圓)過燐酸五萬八千五百七十貫(價格一萬九百五十三圓)其他約五萬九千圓을購入하기는困難하다如何히此를分配하야施肥시킬가道當局은머리를앓이고잇다又右低利資金을融通하는郡은義州、龜城、泰川

株式

朝取短期

算定代引日步

朝取短期賣買高

東京短期

東京現株

期米

大阪短期

朝取期米

大阪長期

釜山期米

大邱期米

木浦期米

群山期米

鎭南浦期米

大阪期米

東京期米

各地期米

朝取取組高

輸入價格

賣買高

朝取各種發會

中根

安東

先物

京城正米

仁川正米

大阪市中在米

大阪綿糸

大阪棉花

橫濱生糸

大阪砂糖

海外砂糖

朝鮮銀行券

日本銀行券

日本金利

朝鮮金買入價

海外經濟

對外爲替

京城手形交換

京城綿布市勢

滿洲商況

綿平價

綿油冲値

綿撚粕冲値

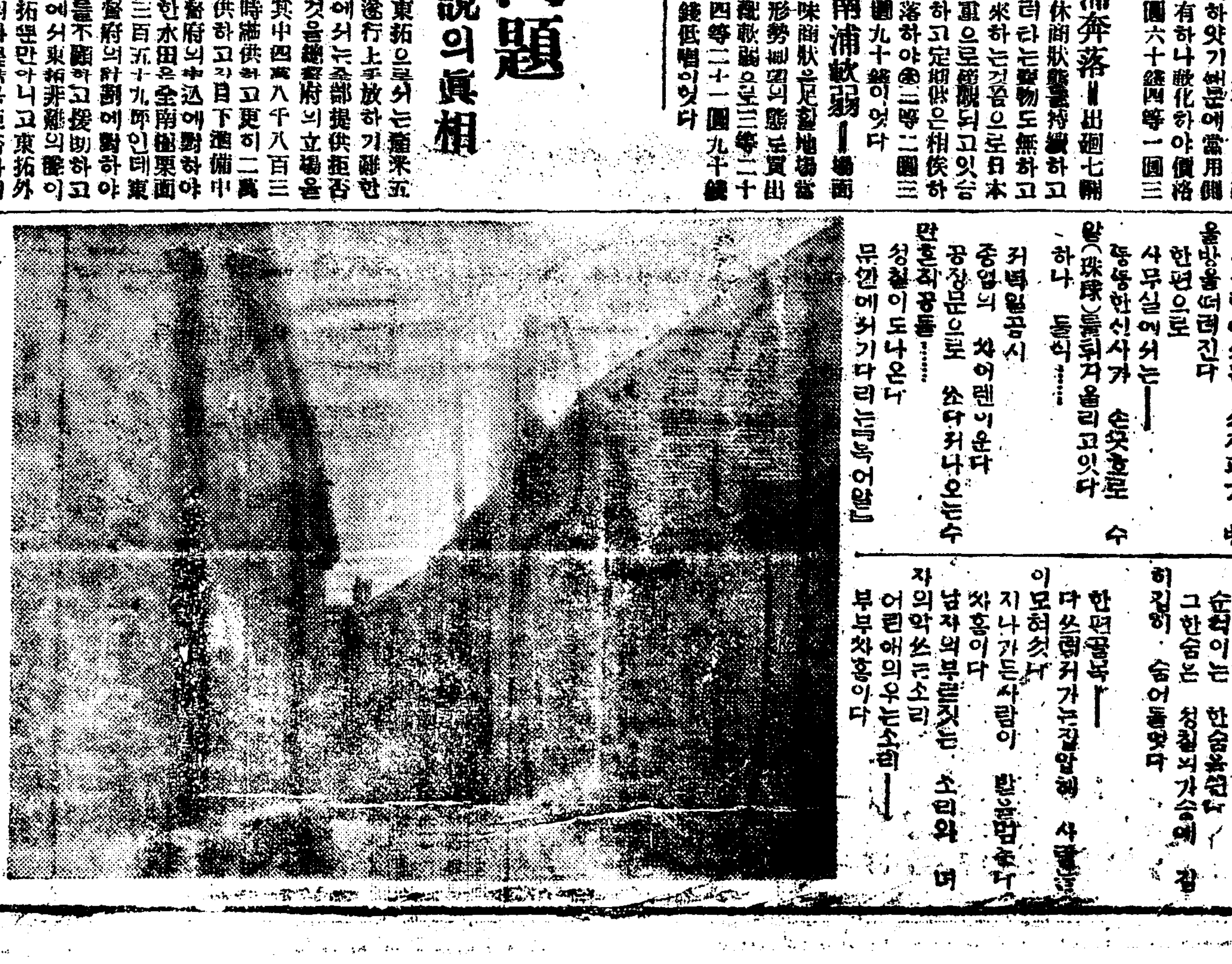

씨나리오 導火線 (14)

共同製作 金兌鎭 羅雄 秋赤陽 徐光霽

고민(苦憫) (三)

이곳은—

합영고무공장과는 비교할수도업을만치 새로운괴재와웅장한설비로 가득차엇다

눈이부시게 도라가는『기아』와『벨트』……

또다든괴계……

그 어지러운틈에서

긔계저으로움직이고잇는 직공들의손과발

컨맹가튼 일순간 앗!

무섭게쒸구러지는얼굴

손구락에서는 선지피가 방울방울떠러진다

한편으로

사무실에서는—

똥똥한신사가 손끗으로 수알(珠琹)을튀겨올리고잇다

하나 둘이……

커텍일곱시

종업의 차이렌이운다

공장문으로 쏘다저나오는수만흔직공들……

성칠이도나온다

무한에커기다리는『복어알』

나오는직공들은 유심히살펴본다

『복어알』은 성칠이를 발견했다

달녀가서성칠의어깨를탁친다

『여보게 얼마만인가? 엇지면그러케 만날수가업서? 좌우간 오래간만에 한잔해보세그려—』

성칠은 노려보고섯다

손짓으로노름하는숭내를낸다

『복어알』은 성칠을띤다

『또자네 나지미말야? 엇재사람이 그리 무정하냐고……』

성칠이는 성난사와와, 가리움진다

뒤로 빗대주커안진『복어알』은영문몰라 멍멍히 커다보고잇다

성칠는 묵묵히 집으로향하여간다

그항동토 두어개틀녀드리고 거리가는사람이잇다

그는 순덕이다

성칠은 발성을재촉햇다

『순덕이!』

앞선사람은 도라다본다

『성칠인가!』

두사람은 나란히서서 것기시작한다

엇다

초라한 그모양

배반남은 옷쓰린얼굴

그것은 순덕이를 유심히보다

구경꾼은 한사람식한사람식 더붙어간다

녀자의 울며떠드는 소리와 가난애기의 애타게보채는소리가 움울한골목에서 쏘다저나온다

뻬뻬로 남자의 고함소리가 석겨진다

성칠이도 발을멈추엇다

모혀선 구경꾼들은 귀와압을맛대고 수군거린다

『지난번에 그웨 찾아왓잔어나 그공장에 벨녀지는편이지 만르라는사람이 실업을당하지안엇나?』

『그래……』

『그사람만해가 또애기가난지가 얼마되지안는다던갑데—』

『참 그럴터드구—』

『그래 굼다굼다못하여 하도답답한지경이니까 공연히 부부싸홈박하게되는거야!』

『그거참 떡한일이로군!』

모혀선 사람들은 누구나 장한 얼굴들을짓는다

이말을들은 성칠은 또다시 정신이 아득해졋다

호려지는눈앞 똑바로뜨고 부부의 싸홈을 바라보앗다

이처럼 누구때문에 생겨난것이냐!

성칠……安民

순덕……金然實

스펠……東方키노

撮影……東方키노

성칠의가슴을 풀지도몰랏다

아사람은—이순덕이는

누가 엇떠놈이 이러케만들엇느냐!

그놈은! 그놈은! 오—나다!

순덕이는 고개를 떠리트리며……

『합영 이합영에는 바람에 선입에서도 삼십여명이 쫏겨낫지만아니엇나…… 나하나뿐만이 아니라 아직까지 한사람도 직업을엇지못햇나네』

성칠은 말할수업시, 괴로왓다

순덕이는 한숨을쉰다

그한숨은 성칠의가슴에 깁히깁히 숨어들엇다

한편 골목—

다쓰러저가는집앞에 사람이 모혀섯다

지나가든사람이 발을멈추다

차홍이다

남자의부르짓는 소리와 녀자의악쓰는소리—

어린애의우는소리 며

부부차홍이다